

CONCORRÊNCIA Nº 08/2025 - PRESENCIAL

Objeto: Contratação de empresa especializada para realizar a atualização da 1ª Edição do Atlas da Região Hidrográfica Médio Paraíba do Sul e desenvolvimento da 2ª Edição.

Referência: Concorrência – Lei Federal 14.133/2021, Resolução INEA 160/2018.

DATA: 14 de julho de 2025

HORÁRIO: 14h

LOCAL: Avenida Luiz Dias Martins, 73, loja: 14 e 15, Parque Ipiranga, Resende/RJ. CEP: 27.516-245 - Edifício Alpha Center

E-mail: licitacoes@agevap.org.br

Caso enviada a proposta por correios ou portador, obrigatoriamente, destinar setor de licitações, e enviar o comprovante de rastreamento por e-mail, ou comunicar o envio, observado o disposto no item 4.5.5

Sumário

1. PREÂMBULO.....	2
2. OBJETO	4
3. DAS CONDIÇÕES DE PARTICIPAÇÃO	4
4. DA REPRESENTAÇÃO E DO CREDENCIAMENTO	8
5. DA PROPOSTA TÉCNICA.....	10
6. DA PROPOSTA DO PREÇO.....	11
7. DA HABILITAÇÃO	14
8. DO PROCEDIMENTO	20
9. GARANTIAS.....	27
10. DA IMPUGNAÇÃO DA CONCORRÊNCIA	27
11. DO RECURSO.....	28
12. DO CONTRATO	29
13. DOS RECURSOS FINANCEIROS	29
14. DO PAGAMENTO	29
15. DAS SANÇÕES.....	30
16. DA PROTEÇÃO DE DADOS PESSOAIS	34
17. DAS CONSIDERAÇÕES FINAIS.....	35
18. RELAÇÃO DE ANEXOS	37

1. PREÂMBULO

- 1.1. A Associação Pró-Gestão das Águas da Bacia Hidrográfica do Rio Paraíba do Sul – AGEVAP torna público para conhecimento dos interessados que, na data, horário e local, acima indicados irá realizar licitação na modalidade CONCORRÊNCIA (PRESENCIAL) do tipo MELHOR TÉCNICA E PREÇO conforme descrito neste Edital que será processado e julgado em conformidade com a Lei Federal nº 14.133/2021, com a Lei Federal nº 123/06, Resolução INEA 160/2018 e demais normas jurídicas que regem a matéria.
- 1.2. Os envelopes contendo os Documentos de Habilitação e Proposta Técnica e Proposta Comercial deverão ser entregues e protocolados até o horário definido no edital no Protocolo da AGEVAP.
- 1.3. Todas as referências de tempo contidas neste edital, no aviso e durante a sessão pública observarão, obrigatoriamente, o horário de Brasília e dessa forma serão registradas na documentação relativa ao certame.
- 1.4. Não havendo expediente ou ocorrendo qualquer fato superveniente que impeça a realização do certame na data marcada, a sessão será automaticamente transferida para o primeiro dia útil subsequente, no mesmo horário e local anteriormente estabelecido, desde que não haja comunicação oficial em contrário.
- 1.5. O presente edital poderá ser consultado por qualquer interessado e estará disponível no endereço eletrônico www.agevap.org.br podendo ainda ser solicitado através do e-mail licitacoes@agevap.org.br.
- 1.6. Os esclarecimentos serão divulgados mediante publicação no endereço constante no item 1.5, ficando as licitantes interessadas obrigadas a acessá-la para a obtenção das informações constantes do Edital.
- 1.7. Integram o presente edital, como partes indissociáveis, seus respectivos anexos.

1.8. A luz do artigo 176 da Lei 14.133/21, a sessão pública da presente Concorrência será realizada da forma presencial, cuja reunião será devidamente gravada em áudio e vídeo, e a gravação será juntada aos autos do processo licitatório após o seu encerramento, em observância ao princípio da transparência insculpido no artigo 5º, da Lei 14.133/2021, bem como na Lei de Acesso a Informações, consoante os §§ 2º e 5º do art. 17 da Lei nº 14.133/2021.

1.9. A opção pela modalidade presencial se justifica pela impossibilidade momentânea da AGEVAP utilizar sistema para a contratação e visando maior celeridade à contratação, sem prejuízo à competitividade, optou-se pela contratação presencial.

2. OBJETO

2.1. A presente Concorrência tem por objeto a Contratação de empresa especializada para realizar a atualização da 1ª Edição do Atlas da Região Hidrográfica Médio Paraíba do Sul e desenvolvimento da 2ª Edição.

3. DAS CONDIÇÕES DE PARTICIPAÇÃO

3.1. Poderão participar desta Concorrência qualquer pessoa jurídica interessada, que atenda às exigências constantes deste edital e seus anexos.

3.2. Será permitida a participação de consórcio de empresas, observadas as seguintes condições:

3.2.1. deverá ser comprovada a existência de compromisso público ou particular de constituição de consórcio, com indicação da empresa-líder;

- 3.2.2. cada empresa consorciada deverá apresentar a documentação de habilitação exigida no Edital;
- 3.2.3. para efeito de qualificação técnica do consórcio, admitir-se-á o somatório dos quantitativos de cada consorciado;
- 3.2.4. para fins de qualificação econômico-financeira, será aceito o somatório dos valores de cada consorciado, na proporção de sua respectiva participação;
- 3.2.5. as empresas consorciadas não poderão participar, na mesma licitação, de mais de um consórcio ou isoladamente;
- 3.2.6. as empresas consorciadas serão solidariamente responsáveis pelas obrigações do consórcio nas fases de licitação e durante a vigência do contrato;
- 3.2.7. no consórcio de empresas brasileiras e estrangeiras, a liderança caberá, obrigatoriamente, à empresa brasileira; e
- 3.2.8. vencida a licitação por consorcio, este deverá no prazo de 30 (trinta) dias, contados da homologação, apresentar ato constitutivo, devidamente registrado em Junta Comercial. Permitida a prorrogação desde que comprovada a inexistência de culpa pelo atraso.

3.3. Será concedido tratamento favorecido para as microempresas e empresas de pequeno porte, para as sociedades cooperativas mencionadas no artigo 16 da Lei nº 14.133, de 2021, para o agricultor familiar, o produtor rural pessoa física e para o microempreendedor individual - MEI, nos limites previstos da Lei Complementar nº 123, de 2006 e do Decreto n.º 8.538, de 2015.

3.4. Não poderão participar da presente contratação, os fornecedores:

3.4.1. que não atendam às condições deste Edital e seu(s) anexo(s);

3.4.2. empresa, cujo dirigente, sócio ou gerente, seja representante ou parte integrante dos comitês de bacias, de suas câmaras técnicas ou de outras organizações não governamentais, ou que mantenham vínculo empregatício, bem como grau de parentesco até terceiro grau com diretores e funcionários das agências;

3.4.3. estrangeiros que não tenham representação legal no Brasil com poderes expressos para receber citação e responder administrativa ou judicialmente;

3.4.4. que se enquadrem nas seguintes vedações:

- a) autor do anteprojeto, do projeto básico ou do projeto executivo, pessoa física ou jurídica, quando a contratação versar sobre obra, serviços ou fornecimento de bens a ele relacionados;
- b) empresa, isoladamente ou em consórcio, responsável pela elaboração do projeto básico ou do projeto executivo, ou empresa da qual o autor do projeto seja dirigente, gerente, controlador, acionista ou detentor de mais de 5% (cinco por cento) do capital com direito a voto, responsável técnico ou subcontratado, quando a contratação versar sobre obra, serviços ou fornecimento de bens a ela necessários;
- c) pessoa física ou jurídica que se encontre, ao tempo da contratação, impossibilitada de contratar em decorrência de sanção que lhe foi imposta;

- d) aquele que mantenha vínculo de natureza técnica, comercial, econômica, financeira, trabalhista ou civil com dirigente do órgão ou entidade contratante ou com agente público que desempenhe função na licitação ou atue na fiscalização ou na gestão do contrato, ou que deles seja cônjuge, companheiro ou parente em linha reta, colateral ou por afinidade, até o terceiro grau;
- e) empresas controladoras, controladas ou coligadas, nos termos da Lei Federal nº 6.404, de 15 de dezembro de 1976, concorrendo entre si;
- f) pessoa física ou jurídica que, nos 5 (cinco) anos anteriores à divulgação do aviso, tenha sido condenada judicialmente, com trânsito em julgado, por exploração de trabalho infantil, por submissão de trabalhadores a condições análogas às de escravo ou por contratação de adolescentes nos casos vedados pela legislação trabalhista.
- g) Equiparam-se aos autores do projeto as empresas integrantes do mesmo grupo econômico;
- h) Aplica-se o disposto na alínea “c” também ao fornecedor que atue em substituição a outra pessoa, física ou jurídica, com o intuito de burlar a efetividade da sanção a ela aplicada, inclusive a sua controladora, controlada ou coligada, desde que devidamente comprovado o ilícito ou a utilização fraudulenta da personalidade jurídica do fornecedor;
- i) Organizações da Sociedade Civil de Interesse Público - OSCIP, atuando nessa condição (Acórdão nº 746/2014-TCU-Plenário); e

- j) Será permitida a participação de cooperativas, desde que apresentem demonstrativo de atuação em regime cooperado, com repartição de receitas e despesas entre os cooperados e atendam ao art. 16 da Lei Federal nº 14.133/21, sendo neste caso estendidas a elas os benefícios previstos para as microempresas e empresas de pequeno porte quando elas atenderem ao disposto no art. 34 da Lei Federal nº 11.488, de 15 de junho de 2007.

3.5. Da responsabilidade pelo julgamento:

- 3.5.1. A licitação será conduzida por agente de contratação, para tomar decisões, acompanhar o trâmite da licitação, dar impulso ao procedimento licitatório e executar quaisquer outras atividades necessárias ao bom andamento do certame até a homologação;
- 3.5.2. O agente de contratação será auxiliado por equipe de apoio;
- 3.5.3. O agente de contratação poderá ser assessorado técnica e juridicamente, cabendo aos assessores emitir pareceres quando solicitados por este.

4. DA REPRESENTAÇÃO E DO CREDENCIAMENTO

- 4.1. Qualquer manifestação, durante as sessões, em relação ao presente Concorrência fica condicionada à apresentação de documento de identificação, instrumento público ou particular de procuração, com firma reconhecida, conforme ANEXO VI ou cópia do contrato social, em se tratando de sócio, dirigente ou proprietário da empresa.

4.1.1. O documento do subitem 4.1 deverá ser apresentado ao Agente de Contratação para credenciamento, no momento da abertura do certame.

4.2. A não apresentação ou a incorreção dos documentos de que trata o subitem impedirá o representante da pessoa jurídica de se manifestar e responder por ela, conforme subitem 4.1, inclusive quanto a eventuais recursos e, neste caso, a sua participação será aceita somente na condição de ouvinte.

4.3. Não será admitida a participação de um mesmo representante para mais de uma pessoa jurídica.

4.4. As manifestações de cada pessoa jurídica em todos os procedimentos se darão através de somente 01 (um) representante. Outros representantes, porventura presentes, se manifestarão através deste, previamente credenciado pelo Agente de Contratação.

4.5. Entrega e apresentação das propostas

4.5.1. Os documentos e propostas, de cada participante, serão entregues na AGEVAP, em dois envelopes lacrados, “1”, “2” e “3”, por representante legal ou credenciado do interessado munido de instrumento de credenciamento em data, hora e local, estabelecidos neste edital.

4.5.2. O envelope “1” conterá a Proposta Técnica;

4.5.3. O envelope “2” conterá a Proposta de Preço;

4.5.4. O envelope “3” conterá a Documentação;

4.5.5. Após a entrega dos envelopes, a Comissão de Julgamento não aceitará, em nenhuma hipótese, a substituição ou anexação de qualquer novo documento por parte dos Participantes, tão pouco a retirada dos mesmos.

4.5.6. Será admitida a entrega das propostas por mero portador ou correspondência desde que protocolados no local designado para abertura até o horário determinado para o início.

4.5.7. O licitante não poderá oferecer proposta em quantitativo inferior ao máximo previsto para os itens que compõem o escopo da contratação.

5. DA PROPOSTA TÉCNICA

5.1.A proposta técnica deverá ser entregue em um envelope lacrado, com as seguintes indicações na parte externa:

ENVELOPE Nº. 01
(Identificação da participante, CNPJ)
Concorrência Nº. 08/2025
PROPOSTA TÉCNICA

5.2. As propostas técnicas deverão ser apresentadas, obrigatoriamente, na forma de organização descrita no Termo de Referência, sob pena de desclassificação. Devendo ser apresentada preferencialmente com perfuração padrão de dois furos (distância entre furos de 80 mm), encadernada com grampo de trilho plástico, ou colchete.

5.3.As propostas técnicas devem, sob pena de desclassificação, atender ao exigido no Termo de Referência e serão julgadas conforme Anexo VIII - Planilha de Cálculo da Pontuação Técnica.

6. DA PROPOSTA DO PREÇO

6.1. A proposta do preço deverá ser entregue em envelope lacrado, com as seguintes indicações na parte externa:

ENVELOPE Nº. 02
(Identificação da participante, CNPJ)
Concorrência Nº. 08/2025 - Presencial
PROPOSTA PREÇO

6.2. As propostas deverão ser apresentadas, obrigatoriamente, rubricadas em todas as suas folhas e assinadas por um titular ou representante legal, sem rasuras, emendas, ressalvas ou entrelinhas, e ainda:

6.2.1. Fazer menção ao número desta Concorrência nº. 08/2025, conter a razão social, CNPJ/MF, endereço completo, telefone, fax, e-mail (se houver), bem como banco, agência e número da conta bancária para efeito de pagamento;

6.2.2. O CNPJ da proposta deverá ser o mesmo indicado nos documentos de habilitação;

6.2.3. A falta de data e/ou rubrica da proposta poderá ser suprida pelo representante legal presente à reunião, com poderes para esse fim;

6.2.4. Descrição clara e precisa do objeto desta Concorrência, de acordo com os serviços requeridos pela AGEVAP, cuja proposta de preços deverá ser formulada com base no modelo de PROPOSTA DE PREÇOS – ANEXO IV.

- 6.2.5. Conter valor expressos em moeda corrente nacional (R\$), de acordo com os preços praticados no mercado;
- 6.2.6. O valor global deverá ser expresso em algarismos e por extenso;
- 6.2.7. O valor global deverá ser formulado levando-se em consideração o prazo contratual;
- 6.2.8. No caso de divergência entre os valores expressos por extenso e por algarismo, prevalecerá o indicado por extenso;
- 6.2.9. O valor global máximo permitido para a contratação é de R\$ 182.705,26 (cento e oitenta e dois mil, setecentos e cinco reais e vinte e seis centavos).
- 6.2.10. O valor descrito no item acima representa o **valor máximo** estimado que a AGEVAP pagará por esta Concorrência;
- 6.2.11. Serão desclassificadas as propostas de preços com valores acima do estimado;
- 6.2.12. A proposta de preço deverá ter prazo de validade mínima de 60 (sessenta) dias, a contar da data da realização da data de abertura.
- 6.2.13. Caso o referido prazo não esteja expressamente indicado na proposta, será considerado o prazo de validade de 60 (sessenta) dias para efeito de julgamento, e caso esteja expresso prazo de validade inferior ao estipulado, a proposta será desclassificada;

6.2.14. Declaração expressa de ciência e concordância com todos os termos e especificações constantes deste Concorrência Nº. 08/2025, sob pena de desclassificação, conforme constante no ANEXO V;

6.2.15. Deverão estar incluídos no preço todos os impostos, despesas com mão de obra, encargos sociais, trabalhistas, previdenciários, fiscais e comerciais, taxas, seguros e outras despesas que incidam direta ou indiretamente na execução dos serviços objeto desta Concorrência;

6.2.16. O valor da proposta é fixo e irrevogável.

6.3. A proposta de preços apresentada e levada em conta para efeito de julgamento será de exclusiva e total responsabilidade da Participante, não lhe cabendo o direito de pleitear qualquer alteração, exceto aquelas previstas neste edital ou que sejam irrelevantes para efeito de julgamento.

6.4. A participante deverá apresentar proposta firme e precisa, sem alternativas de valores ou qualquer outra condição que induza o julgamento a ter mais de um resultado.

6.5. Serão desclassificadas as propostas que não atenderem às exigências do presente edital e seus Anexos, sejam omissas ou apresentem irregularidades ou defeitos capazes de dificultar o julgamento.

6.6. Não se considerará oferta ou vantagem não prevista neste Edital.

6.7. Na presente licitação, a Microempresa e a Empresa de Pequeno Porte poderão se beneficiar do regime de tributação pelo Simples Nacional, caso se enquadre.

7. DA HABILITAÇÃO

7.1. Os documentos necessários à habilitação, exigidos para participar deste edital, deverão ser colocados no envelope nº 3. Estes deverão ser lacrados e apresentar a seguinte identificação:

ENVELOPE Nº. 03
(Identificação da participante, CNPJ)
Concorrência Nº. 08/2025 - Presencial
DOCUMENTOS DE HABILITAÇÃO

7.1.1. Os documentos deverão ser apresentados em original, ou por processo de cópia autenticada por cartório competente, ou ainda publicação em órgão da Imprensa Oficial, sob pena de inabilitação.

7.1.2. As certidões disponibilizadas através da internet serão consideradas como documento original, sempre observando o prazo de vigência das mesmas.

7.1.3. Os documentos assinados digitalmente, quando impressos, só serão aceitos se possuírem link ou código para confirmação de autenticidade pela comissão de julgamento no momento do certame, vedada qualquer apresentação de documento complementar que não esteja inserido nos envelopes.

7.2. Os documentos de Habilitação, exigidos nesta Concorrência, deverão ser entregues separadamente das propostas de preço, sob pena de desclassificação.

7.3. Habilitação jurídica:

7.3.1. Cédula de identidade do responsável legal do proponente;

7.3.2. Registro comercial, no caso de empresa individual;

7.3.3. Ato constitutivo, estatuto ou contrato social em vigor, devidamente registrado, em se tratando de sociedades comerciais, e, no caso de sociedades por ações, acompanhado de documentos de eleição de seus administradores, devendo estar acompanhados de todas as alterações ou da consolidação vigente.

7.3.4. Inscrição do ato constitutivo, no caso de associações civis, acompanhada de indicação do(s) representante(s) legal(is) em exercício;

7.3.5. Decreto de autorização, em se tratando de empresa ou sociedade estrangeira em funcionamento no país, e ato de registro ou autorização para funcionamento expedido pelo órgão competente, quando a atividade assim o exigir.

7.4. Regularidade fiscal:

7.4.1. Prova de inscrição no Cadastro Nacional de Pessoa Jurídica – CNPJ.

7.4.2. Prova de inscrição no cadastro de contribuintes municipal ou estadual, relativo ao domicílio ou sede do concorrente, pertinente ao seu ramo de atividade e compatível com o objeto contratual.

7.4.3. Prova de Regularidade para com a Fazenda Federal, Estadual e Municipal do domicílio ou sede do concorrente.

7.4.4. As licitantes que tiverem sua sede em cidades que emitem a Certidão de Regularidade para com o Município em documentos distintos, relativos a Tributos Mobiliários e Imobiliários devem apresentar todas as Certidões necessárias para a ampla comprovação de sua Regularidade. O fato de a empresa não possuir imóvel, não dispensa a apresentação de Certidão de regularidade imobiliária e/ou comprovante de inexistência de imóveis cadastrados.

7.4.5. Prova de Regularidade relativo ao Fundo de Garantia por Tempo de Serviço (FGTS), demonstrando situação regular no cumprimento dos encargos sociais instituídos por lei;

7.4.6. Prova de inexistência de débitos inadimplidos perante a Justiça do Trabalho, mediante a apresentação de Certidão Negativa de Débitos Trabalhistas (CNDT), ou positiva com efeitos de negativa, nos termos do Título VII-A da Consolidação das Leis do Trabalho, aprovada pelo Decreto-Lei nº 5.452, de 1º de maio de 1943.

7.5. Qualificação econômico-financeira

7.5.1. Certidão negativa de falência e concordata expedida pelo distribuidor da comarca da sede da participante.

7.5.2. Balanço patrimonial do último exercício social, devidamente registrado, ou transmitido através de escrituração eletrônica, acompanhado da autenticação, ou ainda publicação em diário oficial, que comprove a boa situação financeira da empresa, vedada a sua substituição por balancetes ou balanços provisórios, podendo ser atualizados por índices oficiais quando encerrados há mais de três meses da data da apresentação da proposta.

7.5.3. O balanço patrimonial deverá estar assinado pelo responsável legal da empresa e pelo responsável por sua elaboração, contador ou outro profissional equivalente devidamente registrado no Conselho Regional de Contabilidade.

7.5.4. A boa situação econômico-financeira da empresa será avaliada pelos seguintes indicadores, obtidos do balanço patrimonial apresentado.

7.5.5. Os índices de Liquidez Geral (LG), Solvência Geral (SG) e Liquidez Corrente (LC) devem ser maiores que 1,00, e resultantes da aplicação das seguintes fórmulas:

$$LG = \frac{\text{ativo circulante} + \text{realizável a longo prazo}}{\text{passivo circulante} + \text{passivo não circulante}}$$

$$SG = \frac{\text{ativo total}}{\text{passivo circulante} + \text{passivo não circulante}}$$

$$LC = \frac{\text{ativo circulante}}{\text{passivo circulante}}$$

7.5.6. As fórmulas dos índices contábeis referidos deverão estar devidamente aplicadas em memorial de cálculos juntado ao balanço, assinado pelo contador responsável pela emissão, sob pena de inabilitação.

7.6. Capital social mínimo ou patrimônio líquido de 10% (dez por cento) do valor estimado da contratação, devendo a comprovação ser feita relativamente à data da apresentação da proposta, na forma da lei, admitida a atualização para esta data através de índices oficiais.

7.6.1. Tratando-se de consórcio, caso este não seja formado integralmente por microempresas ou empresas de pequeno porte, haverá um acréscimo de 10% para o consórcio em relação ao valor exigido para os licitantes individuais.

7.7. Quando permitida a participação de consórcio de empresas, para efeitos de habilitação econômico-financeira, quando exigida, será observado o somatório dos valores de cada consorciado.

7.8. Qualificação Técnica

7.8.1. A empresa deverá apresentar:

7.8.1.1. 01 (um) Atestado de Capacidade Técnica ou Certidões devidamente autenticados, expedido por pessoa jurídica de direito público, ou privado com firma reconhecida, necessariamente em nome da empresa licitante, comprovando experiência no objeto da concorrência, ou, quando for o caso, que demonstrem capacidade operacional na execução de serviços similares de complexidade tecnológica e operacionais equivalente ou superior.

7.8.1.2. O atestado ou certidão deverão conter nome, CNPJ, endereço, e e-mail ou telefone de contato do atestador.

7.8.1.3. Só serão considerados válidos os Atestados de Capacidade Técnica ou Certidões cujo objeto fora iniciado e concluído pela licitante.

7.9. As participantes deverão apresentar, ainda:

7.9.1. Declaração de não possuir em seu quadro de pessoal, menor de 18 (dezoito) anos em trabalho noturno, perigoso ou insalubre, nem



menores de 16 (dezesesseis) anos em qualquer tipo de trabalho, nos termos do Decreto Federal nº 4.358, de 05 de setembro de 2002 - ANEXO II;

7.9.2. Declaração de inexistência de fato impeditivo de sua habilitação, assinada por sócio, dirigente, proprietário ou procurador da participante, devidamente identificado e habilitado, nos termos do ANEXO III.

7.10. Serão consideradas inabilitadas as participantes que deixarem de apresentar qualquer um dos documentos exigidos nesta Concorrência ou os apresentarem com prazo de vigência vencido.

7.10.1. As declarações acima citadas deverão ser apresentadas separadamente na forma de cada anexo indicado e o não atendimento implicará na inabilitação da proponente.

7.10.2. Os documentos exigidos nesta Concorrência deverão ser entregues obrigatoriamente em envelope lacrado, e com observância de numeração sequencial nele adotada, a fim de permitir maior rapidez durante a conferência e exame por parte da Comissão de Julgamento, contendo na parte externa as indicações.

7.11. Sob pena de inabilitação, todos os documentos apresentados para habilitação deverão estar:

7.11.1. Em nome da empresa participante com número do CNPJ e endereço respectivo;

7.11.2. Se a participante for a matriz, todos os documentos deverão estar em nome da matriz, ou se for a filial, em nome da mesma. Poderão ser apresentados pela filial, em nome da matriz, aqueles documentos que, pela própria natureza, comprovadamente, só puderem ser emitidos em nome desta;

7.11.3. Os documentos devem estar datados até 90 (noventa) dias que antecedem a data de entrega do envelope “Documentação”, no caso de não existir prazo de vigência estabelecido pelo órgão expedidor competente;

7.11.4. Não se enquadram no prazo de que trata o subitem anterior os documentos que, pela própria natureza, não apresentem exigência legal de prazo de validade.

7.12. Quando permitida a participação de consórcio de empresas, a habilitação técnica, quando exigida, será feita por meio do somatório dos quantitativos de cada consorciado.

8. DO PROCEDIMENTO

8.1. A abertura da presente Seleção de Propostas dar-se-á no dia, hora e local indicados no preâmbulo do presente Ato Convocatório, e os trabalhos obedecerão à ordem dos procedimentos que se segue:

8.1.1. Credenciamento do representante da Participante através da carta de credenciamento ou contrato social no caso de sócio administrador, e mediante apresentação do respectivo documento pessoal de identificação.

- 8.1.2. Recolhimento dos envelopes “DOCUMENTAÇÃO”, “PROPOSTA TÉCNICA” e “PROPOSTA DE PREÇO”, e, encerrando-se o prazo para recebimento, não mais se admitindo nenhum outro.
- 8.1.3. Os Envelopes “1”, “2” e “3” serão entregues fechados à Comissão de Julgamento, pelo representante legal ou credenciado da participante, em sessão pública, no local, dia e hora estabelecidos neste Ato Convocatório.
- 8.1.4. A Comissão de Julgamento e todos os representantes presentes, legais ou credenciados, das participantes, rubricarão os envelopes “1”, “2” e “3”, procedendo-se, em seguida, à abertura do envelope “1” e sua análise.
- 8.1.5. Abertura dos envelopes contendo as propostas técnicas.
- 8.1.6. Todos os credenciados poderão examinar as documentações das demais participantes, na sessão de abertura dos envelopes “1”.
- 8.1.7. A análise técnica far-se-á com a verificação de que os concorrentes atendem às exigências do ato convocatório, com avaliação e classificação das propostas técnicas apresentadas, mediante verificação da conformidade com os requisitos estabelecidos no ato convocatório e com as amostras ou protótipos apresentados, quando for o caso, para encontrar o valor da pontuação técnica.

- 8.1.8. No exame da proposta técnica devem ser levados em consideração, para efeito de julgamento, os fatores de avaliação, com pontuações estabelecidas no ato convocatório;
- 8.1.9. Os responsáveis pela seleção de propostas poderão interromper a reunião para analisar as propostas técnicas, proceder a diligências ou consultas e/ou examinar amostra ou protótipo do produto, se solicitado. Nesse caso, os envelopes com as propostas de preços permanecerão sob sua guarda, devidamente fechados e rubricados no fecho pelos responsáveis pela seleção de propostas e pelos representantes legais dos concorrentes presentes
- 8.1.10. Após a análise das propostas técnicas das participantes, far-se-á a abertura das propostas preços das licitantes remanescentes classificadas;
- 8.1.11. A análise e julgamento das propostas de preço de acordo com as exigências estabelecidas neste ato convocatório;
- 8.1.12. Os responsáveis pela seleção de propostas poderão interromper a reunião para analisar as propostas e/ou proceder a diligências ou consultas, se necessário.
- 8.1.13. Serão realizadas a valoração e a avaliação das propostas de preços, de acordo com os dados e índices obtidos, mediante fórmulas estabelecidas no Ato Convocatório.
- 8.1.14. Concluídas as fases de valoração e avaliação das propostas técnicas e de preço, os concorrentes serão classificados

em ordem decrescente de avaliação obtida, sendo considerado a melhor proposta o concorrente que obtiver a maior avaliação.

8.1.15. Será realizada a habilitação da concorrente com a maior avaliação através da verificação do atendimento às exigências do ato convocatório.

8.1.16. Verificado o atendimento das exigências fixadas no ato convocatório, a empresa será declarada habilitada ou inabilitada;

8.1.17. Sendo a empresa inabilitada será verificada a documentação da empresa classificada na sequência;

8.1.18. Verificado o atendimento das exigências fixadas no ato convocatório, a empresa será declarada vencedora do certame.

8.1.19. Do julgamento das propostas caberá recurso no prazo de até 3 (três) dias úteis da decisão da Comissão Julgadora, desde que manifestada expressamente a intenção de recorrer na sessão pública em que se deu a decisão, ou no caso de intimação da decisão através da página eletrônica, caso este em que a entidade delegatária deverá aguardar o prazo previsto.

8.1.20. Apresentadas as razões recursais, a entidade delegatária deverá disponibilizá-las em sua página eletrônica, podendo as demais licitantes apresentar contrarrazões no prazo de até 3 (três) dias úteis

8.1.21. O acolhimento do recurso implicará invalidação apenas de ato insuscetível de aproveitamento.

8.1.22. Quando todas as propostas forem desclassificadas ou inabilitadas, poderá ser fixado o prazo de 3 (três) dias úteis para apresentação de novas propostas com eliminação das causas apontadas no ato de desclassificação, sendo que se ocorrer a desclassificação de todas as propostas, as encaminhadas posteriormente, devidamente corrigidas, poderão ser apresentadas inclusive com novos preços.

8.1.23. Decidido sobre as contestações ou recursos referentes ao resultado da concorrência o processo será encaminhado para deliberação da autoridade competente quanto à homologação do procedimento licitatório e adjudicação do objeto ao concorrente vencedor;

8.2. O Agente de contratação, por seu exclusivo critério, poderá, a qualquer momento, promover diligência destinada a esclarecer ou complementar a instrução do processo de seleção, inclusive solicitando a exibição dos respectivos originais para conferência com as cópias autenticadas entregues. Para tal, fixará o prazo improrrogável de até 72 (setenta e duas) horas, sendo vedada apresentação posterior de documentos ou informação que deveriam constar originariamente da proposta. O não atendimento ao aqui estabelecido implicará na inabilitação da participante.

8.3. O Agente de contratação, em qualquer fase deste Ato Convocatório, sanar erros ou falhas que não alterem a substância das propostas, dos documentos, e sua validade jurídica, mediante despacho fundamentado, registrado em ata e acessível a todos, atribuindo-lhe validade e eficácia para fins de habilitação e classificação.

8.4. No caso de promoção de diligência, a adjudicação somente ocorrerá após a conclusão da mesma.

8.5. Os atos administrativos que dizem respeito a esta Concorrência serão sempre interpretados visando a assegurar o aproveitamento desta contratação, devendo ser anulados somente aqueles que não sejam passíveis de saneamento, à luz da Lei Federal n.º 14.133/2021, do Estatuto e Regimento Interno da AGEVAP e Resolução INEA n.º 160/2018, ou a que vierem substituí-las, aproveitando-se todos os demais atos, prosseguindo-se com o processo até o seu termo final.

8.6. A sessão pública para a abertura dos envelopes será processada em 3 (três) fases:

8.6.1. **Primeira Fase**: Inicialmente será realizado o credenciamento dos representantes das Participantes, através do documento indicado neste Ato Convocatório, e ainda, mediante apresentação do respectivo documento pessoal de identificação. Em seguida será realizada a abertura do Envelope n.º 01 – PROPOSTA TÉCNICA que ocorrerá na mesma data de entrega dos demais envelopes.

8.6.2. **Segunda Fase**: ABERTURA e JULGAMENTO do Envelope n.º 02 – PROPOSTAS DE PREÇOS, que ocorrerá após concluir a análise das propostas técnicas.

8.6.3. Os envelopes de n.º 02 contendo a PROPOSTAS DE PREÇOS e o de n.º 03 contendo a DOCUMENTAÇÃO serão mantidos fechados e rubricados pelos representantes das proponentes presentes e pelos membros da Comissão Julgamento da AGEVAP, até o início da segunda fase.

8.6.4. **Terceira Fase**: ABERTURA e JULGAMENTO do Envelope n.º 03 DOCUMENTAÇÃO, que ocorrerá no mesmo dia se for possível concluir a análise das PROPOSTAS DE PREÇOS. Caso não seja

possível, nova sessão será marcada para a abertura do Envelope nº 03 – DOCUMENTAÇÃO.

8.6.5. Os envelopes contendo a DOCUMENTAÇÃO (Envelope nº 03) serão mantidos fechados e rubricados pelos representantes das proponentes presentes e pelos membros da Comissão Julgamento da AGEVAP, até o início da terceira fase.

8.7. Serão inabilitadas as licitantes com documentação incompleta, que apresentarem incorreções, que não atenderem ao disposto no item 4, e seus respectivos subitens e/ou contrariarem qualquer dispositivo deste Ato Convocatório.

8.8. Serão desclassificadas as propostas que:

8.8.1. Não atendam às exigências deste Ato Convocatório;

8.8.2. Apresentem preços inexequíveis, assim considerados aquelas que não venham a ter demonstrado sua viabilidade por meio de documentação que comprove que os custos dos insumos são coerentes com os de mercado e compatíveis com a execução do objeto. Havendo dúvida sobre a exequibilidade de uma ou mais propostas, fixará a Comissão prazo não inferior a 72 (setenta e duas) horas para que o participante comprove a viabilidade de seus preços, solicitando-lhe a composição dos preços;

8.8.3. Apresentem preços simbólicos ou irrisórios que se revelem incompatíveis com os encargos decorrentes.

9. GARANTIAS

9.1. Não será exigida garantia da proposta ou garantia contratual.

10. DA IMPUGNAÇÃO DA CONCORRÊNCIA

10.1. Qualquer pessoa é parte legítima para impugnar edital de licitação por irregularidade na aplicação desta Lei ou para solicitar esclarecimento sobre os seus termos, devendo protocolar o pedido até 3 (três) dias úteis antes da data de abertura do certame.

10.2. A resposta à impugnação ou ao pedido de esclarecimento será divulgada em sítio eletrônico oficial no prazo de até 3 (três) dias úteis, limitado ao último dia útil anterior à data da abertura do certame.

10.3. Acolhido o mérito da impugnação, as falhas apontadas serão corrigidas, designando-se nova data para o recebimento e abertura das propostas e documentação.

10.4. Toda e qualquer modificação neste edital exigirá divulgação no site da AGEVAP da mesma forma que se deu o texto original, reabrindo-se o prazo inicialmente estabelecido, exceto quando justificada e, inquestionavelmente a alteração não afetar a formulação das propostas, que deverá ser comunicada a todos igualmente, através de divulgação no site da AGEVAP.

10.5. A impugnação deve ser encaminhada à Sede da AGEVAP por correios (com Aviso de Recebimento), sendo certo que a mesma somente será aceita se estiver em conformidade com o seguinte procedimento: Postagem da documentação nos correios dentro do prazo limite conforme estabelecido por este edital e, obrigatoriamente, envio de cópia da documentação via correio eletrônico constante no preâmbulo do edital, no formato PDF, acompanhada do



comprovante de postagem nos correios, até às 17h30min (horário de Brasília) da data limite do prazo conforme estabelecido por este edital.

11. DO RECURSO

11.1. Encerrado julgamento das propostas e o ato de habilitação ou inabilitação de licitante, em fase única, a intenção de recorrer deverá ser manifestada imediatamente, sob pena de preclusão, e o prazo para apresentação das razões recursais, de 03 (três) dias úteis, será iniciado na data de intimação ou de lavratura da ata de habilitação ou inabilitação.

11.2. A documentação referente à interposição de recursos, bem como apresentação de razões e de contrarrazões, deve ser encaminhada à Sede da AGEVAP por correios (com Aviso de Recebimento), sendo certo que a mesma somente será aceita se estiver em conformidade com o seguinte procedimento: Postagem da documentação nos correios dentro do prazo limite conforme estabelecido por este edital e, obrigatoriamente, envio de cópia da documentação via correio eletrônico constante no preâmbulo do edital, no formato PDF, acompanhada do comprovante de postagem nos correios, até às 17h30min (horário de Brasília) da data limite do prazo conforme estabelecido por este edital.

11.3. O recurso será dirigido à autoridade que tiver editado o ato ou proferido a decisão recorrida, que, se não reconsiderar o ato ou a decisão no prazo de 3 (três) dias úteis, encaminhará o recurso à autoridade superior, a qual deverá proferir sua decisão no prazo máximo de 10 (dez) dias úteis, contado do recebimento dos autos.

11.4. O acolhimento do recurso implicará invalidação apenas de ato insuscetível de aproveitamento.

11.5. O prazo para apresentação de contrarrazões será o mesmo do recurso e terá início na data de intimação pessoal ou de divulgação da interposição do recurso.

12. DO CONTRATO

12.1. A presente contratação será disciplinada através de contrato, sendo a(s) empresa(s) vencedora(s) convocada(s) para assinatura do Termo de Contrato, devendo comparecer no prazo de 5 (cinco) dias úteis.

13. DOS RECURSOS FINANCEIROS

13.1. Os recursos financeiros para pagamento dos encargos decorrentes desta seleção serão provenientes do Contrato de Gestão INEA 069/2022 Rubrica: 5.1.2.1-Realizar a atualização do Atlas de microbacias do Médio Paraíba do Sul. Atividade: Contratar e acompanhar atualização do Atlas de microbacias do Médio Paraíba do Sul. (PAAD 2025) Referência PAP: 1.11.4. Capacitação técnica relacionada ao planejamento e gestão de recursos hídricos.

14. DO PAGAMENTO

14.1. O pagamento será efetuado por meio de ordem bancária ou qualquer outro meio idôneo adotado pela contratante, mediante a apresentação de nota fiscal, devidamente atestada e aprovada pela AGEVAP, juntamente com a comprovação de regularidade fiscal, no prazo estabelecido no Termo de referência, a contar do seu recebimento, observando-se a retenção dos tributos e contribuições determinadas pelos órgãos fiscais e fazendários, em conformidade com a legislação vigente, quando for o caso.

14.1.1. Na Nota Fiscal/Fatura deverá vir destacado o número do Contrato, a descrição dos serviços prestados conforme o objeto do presente edital, com o respectivo valor dos serviços executados.

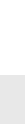

14.1.2. Na Nota Fiscal/Fatura deverão vir destacadas, também, retenções na fonte de modo análogo àquelas previstas na Instrução Normativa da Secretaria da Receita Federal nº 480, de 15 de dezembro de 2004 (IRPJ, PIS, COFINS, ISS e outros) ou outra norma que vier a substituí-la.

14.1.3. Mesmo que a contratada não faça constar na Nota Fiscal/Fatura as retenções citadas acima, a AGEVAP fará as retenções previstas em tal legislação e as repassará, integralmente, para a Secretaria da Receita Federal através de Documento de Arrecadação de Receitas Federais – DARF.

14.1.4. Caso a contratada esteja dispensada de alguma das retenções citadas, deverá apresentar documentação comprobatória, juntamente com a Nota Fiscal/Fatura, de forma análoga àquela das previsões constantes na Instrução Normativa da Secretaria da Receita Federal nº 480, de 15 de dezembro de 2004 ou outra norma que vier a substituí-la.

14.2. Nenhum pagamento será efetuado à contratada, enquanto houver pendência de entrega dos produtos e/ou serviços.

14.3. A AGEVAP reserva-se o direito de se recusar a efetuar o pagamento se, no ato da atestação, e entrega dos produtos não estiver de acordo com a especificação apresentada e aceita, bem como contrariar algum dispositivo deste edital e seus anexos.

15. DAS SANÇÕES

15.1. Comete infração administrativa o fornecedor que cometer quaisquer das infrações previstas no art. 155 da Lei Federal nº 14.133/2021, quais sejam:

- 15.1.1. dar causa à inexecução parcial do contrato;
- 15.1.2. dar causa à inexecução parcial do contrato que cause grave dano à AGEVAP, ao funcionamento dos serviços.
- 15.1.3. dar causa à inexecução total do contrato;
- 15.1.4. deixar de entregar a documentação exigida para o certame;
- 15.1.5. não manter a proposta, salvo em decorrência de fato superveniente devidamente justificado;
- 15.1.6. não celebrar o contrato ou não entregar a documentação exigida para a contratação, quando convocado dentro do prazo de validade de sua proposta;
- 15.1.7. ensejar o retardamento da execução ou da entrega do objeto da licitação sem motivo justificado;
- 15.1.8. apresentar declaração ou documentação falsa exigida para o certame ou prestar declaração falsa durante a execução do contrato;
- 15.1.9. fraudar ou praticar ato fraudulento na execução do contrato;
- 15.1.10. comportar-se de modo inidôneo ou cometer fraude de qualquer natureza.

15.1.11. Considera-se comportamento inidôneo, entre outros, a declaração falsa quanto às condições de participação, quanto ao enquadramento como ME/EPP ou o conluio entre os fornecedores.

15.1.12. praticar atos ilícitos com vistas a frustrar os objetivos deste certame.

15.1.13. praticar ato lesivo previsto no art. 5º da Lei Federal nº 12.846, de 1º de agosto de 2013.

15.2. O fornecedor que cometer qualquer das infrações discriminadas nos subitens anteriores ficará sujeito, sem prejuízo da responsabilidade civil e criminal, às seguintes sanções:

- a) O atraso na prestação dos serviços sujeitará a contratada à multa moratória de até 0,1% (zero virgula um por cento) por dia de atraso sobre o valor da Nota Fiscal/Fatura a ser paga
- b) Advertência por dar causa à inexecução parcial do contrato, quando não se justificar a imposição de penalidade mais grave;
- c) Multa de até 20% (vinte por cento) do valor contratado;
- d) Suspensão temporária da participação em licitação e impedimento de contratar com a AGEVAP, pelo prazo máximo de 03 (três) anos, nos casos dos subitens 15.1.2 a 15.1.7 deste Ato Convocatório, quando não se justificar a imposição de penalidade mais grave;
- e) Declaração de inidoneidade para licitar ou contratar, com a AGEVAP, pelo prazo mínimo de 03 (três) anos e máximo de 06 (seis) anos, nos casos dos



subitens 15.1.8 a 15.1.12, bem como nos demais casos que justifiquem a imposição da penalidade mais grave.

15.3. Na aplicação das sanções serão considerados:

- 15.3.1. a natureza e a gravidade da infração cometida;
- 15.3.2. as peculiaridades do caso concreto;
- 15.3.3. as circunstâncias agravantes ou atenuantes;
- 15.3.4. os danos que dela provierem para a AGEVAP;
- 15.3.5. a implantação ou o aperfeiçoamento de programa de integridade, conforme normas e orientações dos órgãos de controle.

15.4. Se a multa aplicada e as indenizações cabíveis forem superiores ao valor de pagamento eventualmente devido pela AGEVAP ao contratado, além da perda desse valor, a diferença será descontada da garantia prestada ou será cobrada judicialmente.

15.5. A aplicação das sanções previstas neste Edital, em hipótese alguma, a obrigação de reparação integral do dano causado à AGEVAP.

15.6. A penalidade de multa pode ser aplicada cumulativamente com as demais sanções.

15.7. Se, durante o processo de aplicação de penalidade, houver indícios de prática de infração administrativa tipificada pela Lei nº 12.846, de 1º de agosto de 2013,

como ato lesivo à administração pública nacional ou estrangeira, cópias do processo administrativo necessárias à apuração da responsabilidade da empresa deverão ser remetidas à autoridade competente, com despacho fundamentado, para ciência e decisão sobre a eventual instauração de investigação preliminar ou Processo Administrativo de Responsabilização.

15.8. A aplicação de qualquer das penalidades previstas realizar-se-á em processo administrativo que assegurará o contraditório e a ampla defesa ao fornecedor/adjudicatário, observando-se o procedimento previsto na Lei Federal nº 14.133/2021.

16. DA PROTEÇÃO DE DADOS PESSOAIS

16.1. Os participantes ao se inscreverem na presente se declaram conhecedores da Lei Geral de Proteção de Dados Pessoais – LGPD, Lei nº 13.709, 14 de agosto de 2018, e autorizam a AGEVAP a coletar e tratar os dados pessoais de seus representantes, para o fim exclusivo de viabilizar o presente procedimento licitatório e a futura execução do objeto contratado, observando-se as exceções previstas no art. 11, II da Lei Geral de Proteção de Dados.

16.2. Os dados pessoais dos candidatos poderão ser compartilhados com membros da comissão licitante, bem como com terceiros prestadores de serviços envolvidos no processo licitatório.

16.3. O tratamento a ser realizado se dará somente com os dados pessoais estritamente necessários para o cadastramento, realização, confirmação e divulgação das propostas dos licitantes.

16.4. A AEGVAP poderá manter e tratar os dados pessoais durante todo o período em que forem necessários ao atingimento das finalidades acima destacadas.

- 16.5. Os participantes, enquadrados na qualidade de titulares dos dados, poderão exercer, no que couber, os direitos previstos no art. 18 da LGPD.
- 16.6. Os licitantes poderão revogar a anuência aqui manifestada ou solicitar que sejam eliminados os seus dados pessoais não anonimizados, ficando cientes que isto poderá impedir a continuidade da relação contratual ou editalícia.
- 16.7. Os licitantes poderão obter informações adicionais sobre o tratamento de seus dados pessoais ou, ainda, exercer os seus direitos, entrando em contato com o Encarregado de Dados Pessoais da via e-mail encarregado.lgpd@agevap.org.br.
- 16.8. Os dados anonimizados poderão continuar a ser tratados pela AGEVAP.

17. DAS CONSIDERAÇÕES FINAIS

- 17.1. O Diretor Presidente da AGEVAP poderá revogar nesta Concorrência por razões de interesse e conveniência, devendo anulá-lo por ilegalidade, de ofício ou por provocação de qualquer pessoa, mediante ato fundamentado.
- 17.2. Caso o Contrato de Gestão tenha a sua vigência encerrada, ou seja, rescindo, a presente contratação a que se refere o Edital será assumida pelo Órgão Gestor de Recursos Hídricos do Estado do Rio de Janeiro, o INEA.
- 17.3. As participantes não terão direito à indenização em razão da anulação desta Seleção de Propostas, ressalvado, no caso de boa-fé, o direito de o contratado ser ressarcido pelos encargos que tiver suportado no cumprimento do contrato.
- 17.4. No caso de revogação e anulação desta Concorrência é assegurado o contraditório.

- 17.5. A data de recebimento dos envelopes “DOCUMENTAÇÃO DE HABILITAÇÃO”, e “PROPOSTAS DE PREÇOS”, poderá ser alterada por conveniência da AGEVAP, sem prejuízo da observância dos demais procedimentos decorrentes. Havendo possibilidade de as licitantes declinarem dos prazos recursais e havendo disponibilidade da AGEVAP, eventualmente as sessões poderão contemplar mais de uma fase da licitação.
- 17.6. Não havendo expediente, ou ocorrendo qualquer fato superveniente que impeça a realização desta Concorrência na data prevista, a sessão será automaticamente transferida para o primeiro dia útil subsequente, no mesmo horário e local estabelecido, desde que comprovada a comunicação, da Comissão de Julgamento, aos interessados.
- 17.7. Na contagem dos prazos estabelecidos neste edital excluir-se-á o dia do início e incluir-se-á o do vencimento, só se iniciando e vencendo os prazos em dias de expediente da AGEVAP.
- 17.8. A homologação do resultado desta Concorrência não implicará em direito à contratação.
- 17.9. O Foro competente para dirimir questões, relativas ao edital, será o da Justiça Comum, da Comarca do Município de Resende, onde está a Sede da AGEVAP, com exclusão de qualquer outro, por mais privilegiado que seja.
- 17.10. O inteiro teor deste edital, assim como quaisquer esclarecimentos sobre o mesmo poderão ser obtidos no horário de 09 h às 12h e das 14h às 17h, com a Comissão de Julgamento, na sede da AGEVAP.
- 17.11. Nos casos omissos no presente edital aplica-se o disposto na Resolução INEA 160/2018 e subsidiariamente o disposto na Lei Federal nº 14.133/2021, devendo estes serem resolvidos pelo Diretor Presidente.

18. RELAÇÃO DE ANEXOS

ANEXO I – TERMO DE REFERÊNCIA

ANEXO II – DECLARAÇÃO DE NÃO EMPREGAR MENOR

ANEXO III – DECLARAÇÃO DE INEXISTÊNCIA DE FATOS IMPEDITIVOS

ANEXO IV – MODELO DE PROPOSTA COMERCIAL

ANEXO V – DECLARAÇÃO DE CIÊNCIA E CONCORDÂNCIA

ANEXO VI – CARTA DE CREDENCIAMENTO

ANEXO VII – MINUTA DE CONTRATO

ANEXO VIII – PLANILHA DE CÁLCULO DA PONTUAÇÃO TÉCNICA

ANEXO IX – PLANILHA DE CÁLCULO DA PONTUAÇÃO GERAL

Resende, 12 de maio de 2025.

(Assinado eletronicamente)

Viviana Morgado da Silva

Agente de Contratação

TERMO DE REFERÊNCIA

Assunto: Contratação de empresa especializada para realizar a atualização da 1ª Edição do Atlas da Região Hidrográfica Médio Paraíba do Sul e desenvolvimento da 2ª Edição.

Referência: Resolução CBH-MPS nº 120/2023.

Volta Redonda/RJ, na data da última assinatura



APRESENTAÇÃO

Apresentamos o Termo de Referência para a contratação de empresa especializada para a atualização da 1ª Edição do Atlas da Região Hidrográfica Médio Paraíba do Sul e desenvolvimento da 2ª Edição. Esta contratação será viabilizada por meio dos recursos provenientes da cobrança pelo uso da água, sendo direcionada às atividades relacionadas às agendas estratégicas que serão implementadas.

A 1ª Edição do Atlas apresenta de forma aprofundada as informações dos 19 municípios que compõem o Comitê da Bacia da Região Hidrográfica do Médio Paraíba do Sul (CBH-MPS) e as delimitações das 41 principais microbacias da Região Hidrográfica do Médio Paraíba do Sul.

Por meio da contratação de uma empresa especializada, temos o objetivo de realizar a atualização das informações constantes na 1ª Edição do Atlas, que contém dados sobre o Sistema de Gestão de Recursos Hídricos, municípios e microbacias da Região do Médio Paraíba do Sul no estado do Rio de Janeiro. O desenvolvimento da 2ª Edição trará novas informações relevantes da bacia através de novos dados e mapas temáticos, além de outras microbacias não incluídas na 1ª Edição.



SUMÁRIO

1. COMITÊ MÉDIO PARAÍBA DO SUL	4
2. AGEVAP – ASSOCIAÇÃO PRÓ-GESTÃO DAS ÁGUAS DA BACIA HIDROGRÁFICA DO RIO PARAÍBA DO SUL.....	5
3. OBJETO	9
4. JUSTIFICATIVA	9
5. ESPECIFICAÇÃO TÉCNICA.....	10
5.1. Conceitos importantes.....	11
5.2. Produtos a serem entregues	11
5.2.1. Produto 1 - Plano de Trabalho	11
5.2.2. Produto 2 – Atualização da 1ª Edição do Atlas	12
5.2.3. Produto 3 – Elaboração do conteúdo da 2ª Edição.....	14
5.2.4. Orientações Gerais:	20
5.3. Equipe Técnica	24
5.4. Documentação da equipe técnica e assinatura do contrato	25
5.4.1. Documentos referentes à equipe técnica.....	26
5.5. Apresentação.....	27
5.6. Entrega dos produtos	29
5.7. Pagamento	29
6. RESPONSABILIDADES DA CONTRATADA	30
7. CUSTO TOTAL E VIGÊNCIA.....	33
8. ACOMPANHAMENTO	33
9. REFERÊNCIAS BIBLIOGRÁFICAS	33
ANEXO I - CRONOGRAMA FÍSICO-FINANCEIRO	34
ANEXO II - CÁLCULO DA PONTUAÇÃO TÉCNICA.....	35



1. COMITÊ MÉDIO PARAÍBA DO SUL

Aprovado pelo Conselho Estadual de Recursos Hídricos do Rio de Janeiro (CERHI-RJ), em 2008, e criado pelo Decreto Estadual nº 41.475, de 11 de setembro de 2008, cuja redação foi atualizada pelo Decreto Estadual nº 45.466/2015, o Comitê da Bacia da Região Hidrográfica do Médio Paraíba do Sul foi instalado no dia 19/02/2009, com sede, na época, em Barra Mansa (RJ).

A área de atuação do Comitê, em consonância com a Resolução CERHI-RJ nº 279/2024, compreende a Região Hidrográfica III do estado do Rio de Janeiro, referente às bacias do rio Preto e do curso médio superior do rio Paraíba do Sul.

Integram o Comitê os municípios de Barra Mansa, Comendador Levy Gasparian, Itatiaia, Pinheiral, Porto Real, Quatis, Resende, Rio das Flores, Valença e Volta Redonda inseridos integralmente na Região Hidrográfica, e ainda, os municípios de Barra do Piraí, Mendes, Miguel Pereira, Paraíba do Sul, Paty do Alferes, Piraí, Rio Claro, Três Rios e Vassouras inseridos parcialmente, conforme Figura 1.

O apoio técnico e administrativo é realizado por profissionais da sede da AGEVAP, em Resende, e ainda, por profissionais dedicados exclusivamente ao Comitê Médio Paraíba do Sul alocados na Unidade Descentralizada 1 (UD1) da AGEVAP localizada na cidade de Volta Redonda (RJ) à Rua Edson Passos, nº 60 – sala 200, Aterrado, Volta Redonda/RJ.

Além do presencial, o atendimento aos membros do Comitê e ao público em geral também é realizado através do telefone (24) 98855-1076, do e-mail: cbhmediops@agevap.org.br e da página eletrônica <http://www.cbhmedioparaiba.org.br/>.

O Comitê Médio Paraíba do Sul aprovou seu Plano de Bacia Hidrográfica, denominado Plano de Bacia da Região Hidrográfica Médio Paraíba do Sul (PBHMPS), pela Resolução CBH-MPS nº 100/2021. Todos os arquivos referentes à elaboração do PBH-MPS, incluindo o próprio, podem ser verificados em <http://www.cbhmedioparaiba.org.br/plano-de-bacia.php>.



Figura 01 – Área de abrangência da Região Hidrográfica III – Médio Paraíba do Sul, em verde



2. AGEVAP – ASSOCIAÇÃO PRÓ-GESTÃO DAS ÁGUAS DA BACIA HIDROGRÁFICA DO RIO PARAÍBA DO SUL

A Associação Pró-Gestão das Águas da Bacia Hidrográfica do Rio Paraíba do Sul - AGEVAP, criada em 20 de junho de 2002, tem personalidade jurídica de uma associação de direito privado, com fins não econômicos. Foi constituída, inicialmente, para o exercício das funções de Secretaria Executiva, sendo que atualmente exerce as funções definidas no Art. 44 da Lei Federal nº 9.433/97, Art. 59, da Lei Estadual do Rio de Janeiro nº 3.239/99 e Art. 38 da Lei Estadual de Minas Gerais nº 13.199/99, que trata das competências das chamadas Agências de Água, ou Agências de Bacia.

A associação é formada por uma Assembleia Geral, um Conselho de Administração, um Conselho Fiscal e uma Diretoria Executiva. Os membros dos Conselhos de Administração e Fiscal são pessoas físicas eleitas pela Assembleia Geral. A Figura 02 apresenta o organograma da AGEVAP.



Figura 02 – Organograma AGEVAP.

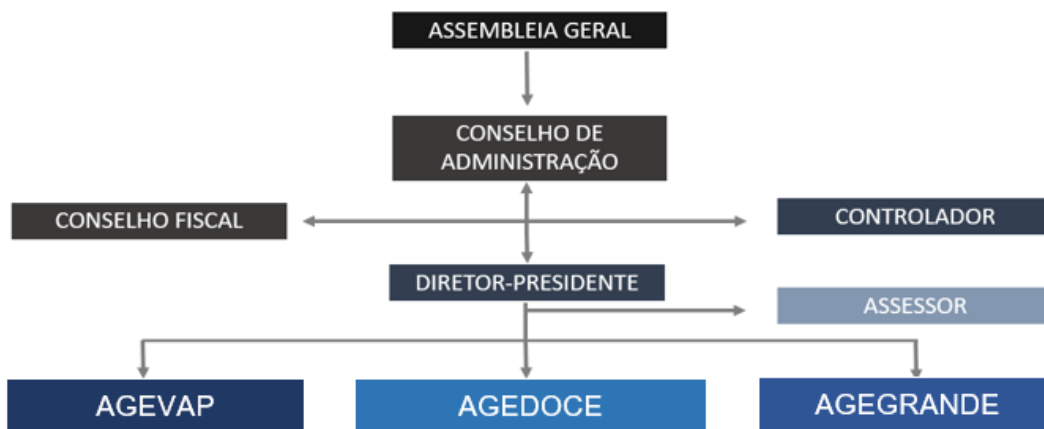

A sede da AGEVAP está localizada em Resende/RJ. A Agência possui 10 (dez) Unidades Descentralizadas (UDs) localizadas nos municípios de Volta Redonda, Petrópolis, Nova Friburgo, Campos dos Goytacazes, Seropédica, Rio de Janeiro, Angra dos Reis (localizadas no estado do Rio de Janeiro), Juiz de Fora, Guarani (localizadas em Minas Gerais) e São José dos Campos (localizada em São Paulo). A Agência possui ainda 02 (duas) Filiais localizadas em Governador Valadares/MG (AGEDOCE) e Poços de Caldas/MG (AGEGRANDE).

Atualmente, a AGEVAP (matriz e filiais) possui 09 (nove) Contratos de Gestão assinados com a Agência Nacional de Águas e Saneamento Básico (ANA), o Instituto Estadual do Ambiente - INEA e o Instituto Mineiro de Gestão das Águas (IGAM), atendendo a 24 (vinte e quatro) comitês de bacias hidrográficas.

No Quadro 01, a seguir, apresentamos os respectivos contratos de gestão, comitês atendidos, resoluções de delegação e outras informações pertinentes.

Quadro 01 – Contratos de Gestão.

Contrato de Gestão	Data da assinatura	Órgão Gestor	CBHs atendidos	Resolução Conselhos	Prazo de Delegação
ANA 027/2020	04/12/2020	Agência Nacional de Águas - ANA	CEIVAP	Resolução nº 167/2015 – Conselho Nacional de Recursos Hídricos	30/06/2026



Contrato de Gestão	Data da assinatura	Órgão Gestor	CBHs atendidos	Resolução Conselhos	Prazo de Delegação
INEA 067/2022	28/12/2022	Instituto Estadual do Ambiente - INEA	Baía de Guanabara	Resolução nº 261/2022 – Conselho Estadual de Recursos Hídricos do Estado do Rio de Janeiro	31/12/2027
INEA 068/2022	29/12/2022	Instituto Estadual do Ambiente - INEA	Guandu; Baía de Iha Grande	Resolução nº 229/2022 – Conselho Estadual de Recursos Hídricos do Estado do Rio de Janeiro	31/12/2025
INEA 069/2022	29/12/2022	Instituto Estadual do Ambiente - INEA	Médio Paraíba do Sul; Rio Dois Rios; Piabanha; Baixo Paraíba do Sul e Itabapoana	Resolução nº 228/2022 – Conselho Estadual de Recursos Hídricos do Estado do Rio de Janeiro	31/12/2025
IGAM PS1 007/2024	14/11/2024	Instituto Mineiro de Gestão das Águas - IGAM	Preto e Paraibuna	Deliberação nº 612/2024 – Conselho Estadual de Recursos Hídricos do Estado de Minas Gerais	30/06/2026
IGAM PS2 008/2024	14/11/2024	Instituto Mineiro de Gestão das Águas - IGAM	Pomba e Muriaé	Deliberação nº 613/2024 – Conselho Estadual de Recursos Hídricos do Estado de Minas Gerais	30/06/2026
ANA 034/2020	21/12/2020	Agência Nacional de Águas - ANA	CBH-Doce	Resolução nº 212/2020 – Conselho Nacional de Recursos Hídricos	31/12/2025



Contrato de Gestão	Data da assinatura	Órgão Gestor	CBHs atendidos	Resolução Conselhos	Prazo de Delegação
IGAM DO1 a DO6 001/2020	15/12/2020	Instituto Mineiro de Gestão das Águas - IGAM	Piranga, Piracicaba, Santo Antônio, Suaçuí, Caratinga e Manhuaçu	Deliberação nº 441/2019 – Conselho Estadual de Recursos Hídricos do Estado de Minas Gerais	31/12/2025
IGAM GD1/GD2 a GD8 005/2024	11/09/2024	Instituto Mineiro de Gestão das Águas - IGAM	CBHs Nascentes do Rio Grande, Entorno do Reservatório de Furnas, Rio Verde, Sapucaí, Rios Mogi-Guaçu e Pardo, Afluentes Mineiros do Médio Rio Grande, Afluentes do Baixo Rio Grande.	Deliberação CERH-MG nº 580/2024 – Conselho Estadual de Recursos Hídricos do Estado de Minas Gerais	04/04/2034

A Figura 03 mostra o mapa com o território das Bacias Hidrográficas atendidos pela AGEVAP, AGEDOCE e AGEGRANDE.



Figura 03 – Bacias Hidrográficas atendidas pela AGEVAP/ AGEDOCE e AGEGRANDE.



Ao todo, a AGEVAP (matriz e filiais) atende a uma área de 248 Mil (duzentos e quarenta e oito mil) quilômetros quadrados, que correspondem a 726 (setecentos e vinte e seis) municípios, 13% do total no território brasileiro.

3. OBJETO

Este termo de referência tem como objeto a contratação de empresa especializada para realizar a atualização 1ª Edição do Atlas da Região Hidrográfica do Médio Paraíba do Sul e elaborar o conteúdo para a 2ª Edição do Atlas.

4. JUSTIFICATIVA

Para preservar os recursos hídricos é necessário conhecê-lo. O Atlas apresenta de forma aprofundada informações dos 19 municípios que compõem o Comitê da Bacia da Região Hidrográfica do Médio Paraíba do Sul e as delimitações das

41 principais microbacias da Região Hidrográfica do Médio Paraíba do Sul.

A atualização da 1ª Edição Atlas é necessária devido às mudanças observadas nos últimos anos nas informações apresentadas. O advento da 2ª Edição, por sua vez, trará ampliação das informações contidas na 1ª Edição com novos dados cartográficos, delimitação de novas microbacias e novas informações sobre a gestão de recursos hídricos.

5. ESPECIFICAÇÃO TÉCNICA

O presente Termo de Referência tem como objetivo orientar as empresas proponentes sobre a natureza e o escopo das atividades a serem desenvolvidas para a **atualização do Atlas da Região Hidrográfica do Médio Paraíba do Sul**, abrangendo aspectos técnicos, prazos e requisitos para a produção dos produtos esperados.

O primeiro capítulo descreve o Sistema de Gestão de Recursos Hídricos, os integrantes do sistema, o papel de cada integrante e insere os mapas da bacia do rio Paraíba do Sul com hidrografia e uso do solo, mapa da bacia do rio Paraíba do Sul com divisão dos comitês afluentes, mapa da Região Hidrográfica do Médio Paraíba do Sul com hidrografia e divisão política e mapa dos comitês de bacia hidrográfica atendidos pela Associação Pró-Gestão das Águas da Bacia Hidrográfica do Rio Paraíba do Sul - AGEVAP.

O segundo capítulo trata especificamente da Região Hidrográfica Médio Paraíba do Sul, abrangendo seus 19 municípios. Neste capítulo estão inseridos mapas da hidrografia e uso do solo de cada município, além de informações de água, esgoto e outros temas relacionados. de cada município.

No terceiro capítulo encontra-se a delimitação das 41 principais microbacias inseridas na Bacia da Região Hidrográfica do Médio Paraíba do Sul estudadas. Cada microbacia é detalhada com a marcação da calha principal, seus afluentes e subafluentes.

Este item apresenta conceitos fundamentais, delimitação da área de



abrangência, o referencial técnico mínimo necessário, além do escopo de trabalho, a equipe técnica exigida, e a documentação necessária para habilitação da proposta e emissão da Ordem de Serviço.

A versão digital da 1ª Edição do Atlas da Região Hidrográfica do Médio Paraíba do Sul está disponível no site do Comitê Médio Paraíba do Sul através do link: cbhmedioparaiba.org.br/conteudo/atlas-CBH-MPS.pdf

5.1. Conceitos importantes

Para o adequado entendimento do Termo de Referência, seguem os conceitos básicos:

Comitê de Bacia Hidrográfica (CBH): órgão colegiado integrante dos Sistemas Federal e Estadual de Gerenciamento de Recursos Hídricos, responsável pela deliberação dos recursos arrecadados com a cobrança pelo uso dos recursos hídricos nas respectivas regiões hidrográficas, conforme Planos de Bacia.

AGEVAP: entidade delegatária de funções de Agência de Bacia Hidrográfica, responsável pela execução dos recursos deliberados pelos CBHs, conforme Planos de Bacia, figurando como contratante.

Empresa contratada: empresa especializada contratada pela AGEVAP, em decorrência da deliberação dos CBHs, para realização das atividades constantes do presente Termo de Referência.

5.2. Produtos a serem entregues

A organização das atividades se inicia com a elaboração do Plano de Trabalho, o qual será apresentado à AGEVAP, com o planejamento das etapas previstas. Cada um dos produtos será detalhado a seguir.

5.2.1. Produto 1 - Plano de Trabalho

O Plano de Trabalho é o documento basilar do desenvolvimento dos

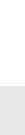

trabalhos, e conterá informações para descrever o andamento dos trabalhos durante o período de contratação. Ele deverá descrever as principais tarefas a serem executadas, os prazos, os responsáveis por cada uma, permitindo visualizar um panorama da organização dos trabalhos.

Além disso, o Plano de Trabalho deverá apresentar proposta para acompanhamento do desenvolvimento das atividades do presente Termo de Referência e a documentação da equipe técnica. O Plano de Trabalho deverá ser apresentado após a reunião de alinhamento inicial entre CBH-MPS, AGEVAP e contratada.

5.2.2. Produto 2 – Atualização da 1ª Edição do Atlas

A primeira etapa envolve a revisão e atualização da 1ª Edição do Atlas da Região Hidrográfica do Médio Paraíba do Sul, que foi publicada com dados anteriores a 2017. A atualização incluirá novas informações e aprimoramento dos dados existentes para garantir a relevância e aplicabilidade do documento. O processo de atualização deverá seguir as seguintes diretrizes:

- a) Apresentação:** Solicitar aos diretores do Comitê Médio Paraíba do Sul um texto de apresentação sobre a importância do Atlas para a região hidrográfica, limitado a 3.000 caracteres para o presidente e 1.500 caracteres para os demais diretores.
- b) Introdução:** Revisar e atualizar a introdução, assegurando que as informações sobre a divisão dos capítulos e a descrição de cada um estejam atualizadas, conforme necessário.
- c) Capítulo 1:** Atualizar o conteúdo referente ao Sistema de Gestão de Recursos Hídricos, integrando as revisões necessárias e garantindo a atualização das legislações, citações e mapas que compõem a caracterização da Bacia do Rio Paraíba do Sul,



conforme as resoluções mais recentes. Deverá ser realizada a atualização dos seguintes mapas:

- Mapas 01 a 04: Atualização de acordo com bases de dados geoespaciais mais recentes, incluindo limites da bacia (Resolução CERHI/RJ nº 279/2024), hidrografia, divisões políticas e uso e cobertura do solo.

d) Capítulo 2: Revisar e atualizar as informações sobre os 19 municípios da Região Hidrográfica do Médio Paraíba do Sul. As descrições de cada município deverão ser revisadas e complementadas com dados atualizados (IBGE, SNIS e outras fontes oficiais) e validadas junto às prefeituras locais. Mapas, gráficos e tabelas deverão ser atualizados conforme dados oficiais mais recentes. Novas informações deverão ser incorporadas à tabela de caracterização:

- Extensão Territorial: indicar a % do município inserido na Região Hidrográfica;
- Inserir dados atualizados de precipitação e temperatura dos municípios;
- Vulnerabilidade: atualizar a tabela com adição de dados quanto à deslizamentos, inundações e assoreamento;

O Produto 2.1 será composto dos itens a), b), c) e d)

e) Capítulo 3: Atualizar o descritivo das 41 microbacias, incluindo tabelas, gráficos e mapas de uso do solo, utilizando dados mais recentes e validados. A base cartográfica utilizada deve ser atualizada para refletir as áreas protegidas e os limites hídricos e territoriais mais recentes.

f) Considerações finais: Revisar e atualizar as conclusões do



Atlas, com base nas informações novas e revisadas ao longo do processo.

O Produto 2.2 será composto dos itens e) e f)

5.2.3. Produto 3 – Elaboração do conteúdo da 2ª Edição

O Produto 3 envolve a criação do conteúdo integral da 2ª Edição do Atlas da Região do Médio Paraíba do Sul, incorporando novos dados, mapas e informações atualizadas sobre os aspectos socioambientais, hidrológicos e de gestão da região. O desenvolvimento desta etapa deverá seguir a estrutura abaixo, com a produção e organização dos capítulos, conforme descrito a seguir:

a) Apresentação: A apresentação do Atlas deverá conter:

- Apresentação dos membros da Diretoria e Autores: Texto de introdução redigido pelos membros da diretoria do Comitê Médio Paraíba do Sul e pelos autores principais, destacando a importância da 2ª edição do Atlas, o papel do Comitê na gestão dos recursos hídricos, e a relevância dos dados atualizados.
 - Limite de 3.000 caracteres para o presidente do Comitê e 1.500 caracteres para os demais diretores e autores.
- Desenvolvimento do Atlas:
 - Planejamento: Descrição das etapas metodológicas seguidas para a elaboração do conteúdo do Atlas, destacando as fases de coleta de dados, análise e revisão de informações.
 - Fonte das Informações: Identificação das bases de



dados utilizadas (IBGE, SNIS, ANA, INPE e outras fontes oficiais), além de documentos técnicos, estudos e legislações aplicáveis.

- Tratamento de Dados: Explicação dos métodos utilizados para o tratamento dos dados, com foco na padronização, consistência e validação junto às fontes oficiais.
- Softwares Utilizados: Indicação das ferramentas e softwares de geoprocessamento e análise de dados (e.g., QGIS, ArcGIS, R, Python), mencionando suas finalidades em relação à produção de mapas e gráficos.
- Descrição dos Tipos de Mapas e Elementos Gráficos: Explicação sobre os diferentes tipos de mapas a serem produzidos, suas finalidades, escalas e os elementos gráficos, como simbologias e legendas, usados para garantir clareza e padronização visual.

b) Introdução

A introdução deve fornecer uma visão geral sobre o Atlas, destacando a sua relevância como ferramenta de planejamento e gestão. Ela deve incluir:

Descrição do conteúdo dos capítulos: Uma breve explicação sobre cada capítulo do Atlas, indicando o foco principal e os objetivos específicos, conforme detalhado abaixo nos Capítulos 1, 2 e 3.

O Produto 3.1 será composto dos itens a) e b)

c) Capítulo 1 – Histórico e Estrutura do Comitê



Este capítulo deverá detalhar:

- Histórico do Comitê Médio Paraíba do Sul: Relato sobre as principais atividades desenvolvidas pelo Comitê desde a sua criação, incluindo marcos importantes, eventos, e ações de gestão e conservação da bacia hidrográfica.
- Descrição das Câmaras Técnicas e Grupos de Trabalho:
 - Histórico e Objetivos: Explicação sobre a criação e desenvolvimento das Câmaras Técnicas e Grupos de Trabalho (GTs), seu papel na gestão integrada dos recursos hídricos e suas principais contribuições para o Comitê.
 - Objetivos: Delimitação clara dos objetivos de cada Câmara Técnica e GT, destacando as temáticas abordadas, como gestão de outorgas, conservação ambiental, saneamento, e outros temas relevantes para a bacia hidrográfica. O texto deverá ser fornecido por cada coordenador de Câmara Técnica e Grupo de Trabalho.

O Produto 3.2 será composto do item c)

d) Capítulo 2 – Aspectos Ambientais e Hidrológicos da Região

Este capítulo focará nos instrumentos de gestão de recursos hídricos a caracterização ambiental e hidrológica da Região do Médio Paraíba do Sul, e deverá incluir os seguintes elementos:

- Instrumentos de Gestão de Recursos Hídricos: Descrição dos principais instrumentos de gestão de



recursos hídricos: Plano de Recursos Hídricos, outorga, cobrança pelo uso da água, enquadramento dos corpos d'água e sistemas de informação, com panorama sobre os instrumentos na Região do Médio Paraíba do Sul.

- Mapas a serem produzidos:
 - Hidrografia: Mapeamento da rede hidrográfica, incluindo rios principais, afluentes e subafluentes.
 - Hipsometria (altitudes): Mapa detalhado das variações de altitudes na bacia, utilizando bases altimétricas atualizadas.
 - Isoietas (distribuição de chuvas): Mapa mostrando a distribuição das chuvas anuais, baseado em dados climatológicos recentes.
 - Unidades de Conservação: Delimitação das áreas protegidas na região, conforme as legislações ambientais vigentes.
 - Geomorfologia: Caracterização das formas de relevo predominantes na bacia, com base em estudos geológicos e geomorfológicos atualizados.
 - Vegetação Potencial: Mapeamento das áreas de vegetação nativa e secundária, incluindo áreas de reflorestamento e regeneração natural.
 - Hidrogeologia: Mapeamento dos aquíferos e outras formações hidrogeológicas relevantes para a disponibilidade hídrica subterrânea.

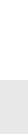

- Precipitação: Mapa de precipitação anual acumulada, com base em dados climatológicos.
 - Temperatura: Mapa das variações de temperatura média anual.
 - Outorgas: Mapa das outorgas de uso da água concedidas na bacia, detalhando as áreas de maior concentração de captação e uso de recursos hídricos.
- Panorama sobre Abastecimento de Água e Esgotamento Sanitário: Descrição da situação atual dos serviços de abastecimento de água e esgotamento sanitário nos 19 municípios da região, com base em dados do SNIS e IBGE.
 - Panorama sobre Atividades Industriais na Região Hidrográfica (RH): Análise das atividades industriais que impactam o uso da água, detalhando os principais setores industriais da região.
 - Panorama sobre as Outorgas Concedidas na RH: Relatório detalhado sobre o volume de água outorgado para diferentes finalidades (abastecimento, agricultura, indústria), com base nos dados da ANA e INEA.

O Produto 3.3 será composto do item d)

e) Capítulo 3 – Microbacias da Região

Este capítulo deverá apresentar as informações de novas microbacias identificadas e não contempladas na 1ª edição do Atlas. Para cada nova microbacia inserida, deve ser realizado:



- Descritivo do mapa da microbacia, com a identificação da calha principal, afluentes e subafluentes.
- Tabela de Caracterização: Inclusão de informações sobre o uso do solo, cobertura vegetal e áreas de preservação das microbacias.
- Gráficos: Produção de gráficos de uso do solo, com base em novas informações das bases de dados atualizadas.
- Mapas: produção cartográfica das microbacias com uso de bases de dados recentes, destacando aspectos de uso do solo, áreas de preservação e limites hídricos.
- A estruturação das microbacias deve ser realizada de forma a se completar o mosaico de áreas de drenagem da RH-III considerando as microbacias já estabelecidas no Atlas - 1ª Edição, incluindo as seguintes microbacias: Ribeirão do Estreito, Córrego da Lapa, Ribeirão Palmital, Córrego Itatiaia, Córrego do Carrapato, Córrego da Capoeirinha, Córrego da Onça, Rio São Jerônimo, Córrego Pitangueira, Córrego do Sertão, Córrego Cruz das Almas, Rio das Cruzes, Córrego Pedra Selada, Ribeirão da Barragem, Córrego Bela Vista, Córrego Sertãozinho, Córrego Piedade, Córrego da Saibreira, Ribeirão do Deserto, Córrego Santa Rita, Ribeirão da Conceição, Córrego Quatis-Campo Alegre, Córrego Lava-pés, Córrego Conceição, Córrego da Represa, Córrego Goiabal, Córrego Pombal, Córrego das Laranjeiras, Córrego Belo Monte, Córrego Santa Rosa, Córrego Santa Rita, Córrego do Peixe, Córrego Santa Luzia, Córrego da Fazendinha,



Ribeirão dos Três Poços, Córrego do Colosso, Córrego das Flores, Córrego Santo Antônio, Ribeirão do Monteiro, Córrego da Laje, Córrego Nora, Rio das Palmeiras, Córrego Monte Alegre, Ribeirão Boa Vista, Rio Bonsucesso, Ribeirão São Pedro, Ribeirão Marambaia, Ribeirão das Palhadas, Córrego da Divisa, Ribeirão Manoel Pereira, Córrego Santo Inácio, Ribeirão do Recreio, Córrego do Pomar, Ribeirão Cachoeira Alta, Córrego Herculano, Córrego do Retiro, Córrego dos Pilões, Córrego Cantagalo, e demais corpos hídricos sem denominação.

A Base de Dados Ottocodificadas da ANA (2017) poderá ser utilizada para definição das áreas de drenagem, utilizando-se preferencialmente as Ottobacias de nível 5 a 7.

O Produto 3.4 será composto do item e)

5.2.4. Orientações Gerais:

a) Citações e Referências: A elaboração do Atlas deverá seguir rigorosos critérios de documentação e referenciamento, assegurando a credibilidade das informações. O trabalho deverá adotar as seguintes diretrizes:

- Todas as informações retiradas de fontes externas oficiais (estudos, artigos, dados institucionais, relatórios) deverão ser devidamente citadas no corpo do texto, de acordo com normas técnicas vigentes, como ABNT (Associação Brasileira de Normas Técnicas) ou outro padrão previamente acordado com a contratante.



- As citações diretas e indiretas devem incluir o nome do(s) autor(es), ano de publicação e, quando aplicável, o número da página de onde a informação foi extraída;
- Todas as fontes utilizadas no desenvolvimento da revisão do Atlas devem ser listadas em uma seção de Referências Bibliográficas ao final do documento, seguindo o mesmo padrão escolhido para as citações.
- As referências devem incluir todas as informações necessárias para a localização do documento (autor, título, edição, local de publicação, editora, ano e, no caso de fontes eletrônicas, o link completo de acesso e a data de consulta).
- Fontes de dados primários, como dados geoespaciais ou levantamentos realizados *in loco*, também devem ser devidamente descritas e referenciadas.
- Os dados geográficos e ambientais utilizados no mapeamento devem ser obtidos de fontes confiáveis, como instituições governamentais, ONGs, universidades, e outras entidades reconhecidas.
- A origem de bases de dados, imagens de satélite, e outros tipos de informações georreferenciadas devem ser citadas adequadamente, com menção à plataforma ou entidade responsável pela sua disponibilização (ex.: INPE, IBGE, ANA).

b) Responsabilidade do Contratado

- O contratado deverá garantir a originalidade e precisão das informações e fontes utilizadas, sendo responsável



por não utilizar fontes sem confiabilidade ou que não tenham sido devidamente referenciadas.

- Qualquer plágio ou uso indevido de material protegido por direitos autorais será passível de sanções e poderá comprometer a aceitação do produto final.

c) Mapas: A produção dos mapas atualizados é uma etapa essencial para a atualização do Atlas da Região do Médio Paraíba do Sul, visando garantir que as informações geoespaciais apresentadas estejam precisas e refletem a realidade atual da bacia hidrográfica e seus municípios. A seguir estão detalhadas as especificações para a produção e atualização dos mapas.

- **Base de Dados e Fontes:** Os mapas deverão ser produzidos utilizando dados geoespaciais atualizados provenientes de fontes confiáveis. Os arquivos digitais das microbacias constantes na 1ª Edição estão disponíveis no repositório do SIGA – Médio Paraíba do Sul (<https://sigaaguas.org.br/home/apps/repositorio/?group=MPS>). As microbacias que não constam na 1ª Edição deverão ser desenvolvidas pela contratada, conforme tópico 5.2.2 item e).
- **Técnicas e Ferramentas de Geoprocessamento:** Os mapas devem ser produzidos utilizando técnicas modernas de geoprocessamento, garantindo alta precisão e a correta representação dos dados. As ferramentas recomendadas incluem:
 - Sistemas de Informação Geográfica (SIG), como ArcGIS, QGIS, ou outros equivalentes.



- Imagens de satélite de alta resolução para a atualização de áreas de uso do solo e hidrografia.
- Sensoriamento remoto para a identificação de áreas de degradação ambiental, cobertura vegetal, entre outros.
- Especificações Técnicas dos Mapas: Os mapas produzidos devem seguir as seguintes especificações:
 - Escala: Definir a escala adequada conforme a área mapeada, sendo recomendada a escala de 1:50.000 para mapas regionais e 1:25.000 para mapas de detalhamento municipal ou de microbacias.
 - Formato: Os mapas devem ser entregues em formato digital (GeoTIFF, shapefile e pdf). As versões digitais devem ser compatíveis com os sistemas de informação geográfica utilizados pela AGEVAP.
 - Projeção Cartográfica: Utilizar o sistema de coordenadas SIRGAS 2000 (Sistema de Referência Geocêntrico para as Américas) para garantir a compatibilidade com outras bases de dados geoespaciais.
- Validação e Ajustes:
 - Todos os mapas produzidos devem ser validados pela AGEVAP e pelo Comitê de Bacia, garantindo que estejam de acordo com as



normas vigentes e representem corretamente os dados coletados e processados.

- Após a validação inicial, ajustes poderão ser solicitados para garantir a clareza visual, consistência de simbologia e legenda, e adequação ao propósito do Atlas.
- Simbologia e Layout: Os mapas deverão utilizar simbologia padronizada para garantir uniformidade com a primeira edição do Atlas. O layout dos mapas deve incluir:
 - Título, legenda, escala gráfica e numérica, rosa dos ventos;
 - Simbologia clara e de fácil interpretação para hidrografia, uso do solo, limites administrativos e áreas de preservação;
 - Identificação dos principais rios, microbacias, áreas urbanas e rurais, conforme aplicável.

5.3. Equipe Técnica

Para a execução das atividades descritas neste Termo de Referência, a equipe técnica necessária deverá ser composta por profissionais qualificados e especializados em diferentes áreas.

a) 01 (um) Coordenador

- Formação mínima: nível superior em engenharia ambiental, engenharia cartográfica, engenharia sanitária, geografia, biologia ou áreas correlatas;



- Responsável pela coordenação e supervisão de todas as atividades do contrato;
 - Experiência em gestão de projetos, coordenação de equipes e conhecimento amplo sobre recursos hídricos, gestão ambiental, cartografia e geoprocessamento.
- b) 01 (um) Especialista em Geoprocessamento Pleno
- Formação mínima: nível superior em geografia ou áreas correlatas;
 - Responsável pela operacionalização das atividades que envolverão cartografia, geoprocessamento e gerenciamento de dados geoambientais;
 - Experiência e conhecimento em geoprocessamento e recursos hídricos;
- c) 01 (um) Especialista em Recursos Hídricos Júnior
- Formação mínima: nível superior em engenharia ambiental, engenharia cartográfica, engenharia sanitária ou áreas correlatas;
 - Responsável pela elaboração do conteúdo do atlas, devendo ser obtido através da literatura e documentos oficiais;
 - Experiência e conhecimento em meio ambiente e recursos hídricos;

5.4. Documentação da equipe técnica e assinatura do contrato

Para o perfeito entendimento da documentação apresentada pelas empresas concorrentes no Ato Convocatório do presente Termo de



Referência, é preciso atentar aos seguintes conceitos.

Certidão de Acervo Técnico (CAT): Instrumento que certifica, para os efeitos legais, as atividades registradas no Crea, que constituem o acervo técnico do profissional. O acervo técnico do profissional é o conjunto das atividades desenvolvidas ao longo de sua vida profissional compatíveis com suas competências e registradas no Crea por meio de Anotação de Responsabilidade Técnica – ART.

Anotação de Responsabilidade Técnica (ART): Pertence sempre e exclusivamente ao profissional que registrou a ART da obra/serviço realizado.

Atestado de Capacidade Técnica (ACT): Trata-se de uma declaração, devidamente autenticada, feita por outra empresa ou por algum órgão público que já tenha contratado a empresa, atestando que foram cumpridas as obrigações de editais anteriores, comprovando, assim, a entrega ou conclusão de produtos ou serviços previamente contratados, descrevendo ainda como foi a contratação, se a empresa entregou os produtos previstos de forma adequada e dentro dos prazos estipulados, a época em que ocorreu a contratação, entre outros. O ACT deve ser feito em papel timbrado da empresa ou órgão público contratante, contendo informações sobre a empresa ou órgão que está emitindo o documento, devendo ser assinado pelo responsável pela empresa ou órgão público em questão.

Para fins de apresentação para participação do certame, só serão aceitos atestados de objetos concluídos. Os atestados serão avaliados na ordem em que forem apresentados. Os documentos que ultrapassarem a quantidade solicitada neste Termo de Referência, na ordem de apresentação, não serão analisados.

5.4.1. Documentos referentes à equipe técnica

A proponente deverá anexar junto à Proposta Técnica todos os



diplomas de formação e atestados de capacidade técnica, para fins de pontuação da equipe técnica. A empresa que não comprovar a experiência de todos os profissionais da equipe técnica não será habilitada.

Os profissionais indicados pela proponente, para fins de comprovação da capacitação técnica, deverão participar da execução do serviço objeto deste Ato admitindo-se a substituição por profissionais de experiência equivalente ou superior, desde que devidamente justificada pela concorrente e aprovada pela AGEVAP.

Neste Ato Convocatório poderão participar empresas que já possuam contratos com a AGEVAP, porém a equipe técnica permanente apresentada para este certame deverá ser obrigatoriamente composta por profissionais diferentes daqueles já atuantes em outros contratos firmados com a AGEVAP. No caso de uma empresa apresentar a mesma equipe técnica, esta será inabilitada.

Cada Responsável Técnico só poderá representar uma única empresa, sob pena de inabilitação das empresas proponentes.

5.5. Apresentação

A contratada deverá exercer rigoroso controle de qualidade sobre as informações apresentadas. O referido controle deve ser orientado para: clareza, objetividade, consistência das informações, justificativas de resultados, texto isento de erros de português e de digitação.

A apresentação dos trabalhos deverá ser da melhor qualidade, de modo a refletir o padrão de qualidade da própria contratada.

As normas a seguir, baseadas na Associação Brasileira de Normas Técnicas - ABNT, deverão ser observadas na elaboração e apresentação



dos trabalhos.

a) Normas

Em todos os trabalhos de natureza técnica deverão ser observados padrões técnicos reconhecidos pela comunidade científica, preferencialmente a NBR 10719:2011. A contratada deverá notar que as normas técnicas para mão de obra, materiais e equipamentos, referências a marcas, número de catálogos e nomes de produtos porventura citados nas Especificações Técnicas, têm caráter orientativo e não restritivo.

A contratada poderá substituir os mesmos por normas, materiais e equipamentos aceitos internacionalmente, desde que demonstrem, a critério do contratante, que as substituições são equivalentes ou superiores. Em qualquer hipótese estas normas estarão sujeitas à aceitação pelo cliente antes de sua aplicação.

b) Unidades

Os desenhos devem apresentar escalas conforme a NBR 8196:1999, linhas definidas pela NBR 8403:1984, caracteres conforme a NBR 8402:1994 e folhas cujo *layout* e dimensões devem atender à NBR 10068:1987.

c) Redação

A redação de todos os documentos do projeto deverá ser obrigatoriamente na língua portuguesa. Toda a parte descritiva deverá ser digitada, podendo as tabelas numéricas na fase de minuta serem apresentadas em manuscrito com letras bem legíveis (memorial de cálculo). Em sua versão final, todos os documentos devem ser digitados.



5.6. Entrega dos produtos

Os Produtos 1 e 2 deverão ser entregues conforme tabela abaixo:

Tabela 01 – Prazo de entrega dos Produtos, contados da assinatura do contrato.

Produtos	Prazo
Produto 1	30 dias
Produto 2	-
Produto 2.1	75 dias
Produto 2.2	120 dias
Produto 3	-
Produto 3.1	150 dias
Produto 3.2	180 dias
Produto 3.3	240 dias
Produto 3.4	270 dias

5.7. Pagamento

Os produtos serão pagos de acordo com os percentuais do cronograma de desembolso apresentado no Anexo I.

Serão realizados pagamentos mediante entrega final/aprovação de cada um dos produtos, no prazo de até 10 (dez) dias úteis da emissão da nota fiscal.

A liberação de cada pagamento estará condicionada, além disso, à consulta das certidões de regularidade fiscal. Caso haja necessidade por parte da contratante, poderá ser solicitada a emissão de mais de uma nota fiscal para realização do pagamento.

No caso de a fatura não ser aceita pela contratante, será devolvida à contratada para as devidas correções, sem ônus para a contratante, com as informações que motivaram sua rejeição.



O pagamento será realizado por meio de depósito em conta vinculada ao CNPJ do fornecedor e/ou boleto bancário.

6. RESPONSABILIDADES DA CONTRATADA

A empresa contratada será responsável pelo cumprimento integral das exigências constantes do Ato Convocatório e deste Termo de Referência e das normas e especificações pertinentes.

A empresa contratada deverá manter, durante todo o período da execução efetiva dos serviços, as condições de habilitação e qualificação exigidas neste ato convocatório.

A empresa deverá manter os profissionais que comprovou ter capacidade técnica profissional para habilitar a empresa no procedimento licitatório e obter a ordem de serviço, considerando a quantidade de horas previstas para efetiva execução das demandas, conforme planejamento do Plano de Trabalho, para as quais foi habilitada.

Somente será possível a substituição de integrantes da equipe técnica, na forma deste Termo de Referência, se houver comprovação por meio de atestado(s)/ certidão(ões) do novo integrante possuir capacitação igual ou maior à dos que serão substituídos, devendo ser respeitada a composição apresentada no item 5.3.

Qualquer alteração de equipe deverá ser imediatamente comunicada e expressamente aprovada pela AGEVAP, sendo garantido o direito, a qualquer tempo de solicitação de comprovação da vinculação dos integrantes da equipe técnica ao contrato.

A empresa deverá manter os empregados sujeitos às normas disciplinares determinadas pela fiscalização do contrato, porém, sem qualquer vínculo empregatício com a AGEVAP, cabendo à empresa contratada todos os encargos e obrigações previstas na legislação social e trabalhista em vigor.



A empresa contratada deverá adotar todas as providências e assumir todas as obrigações estabelecidas na legislação específica de acidente do trabalho, quando, em ocorrência da espécie, forem vítimas os seus empregados, no desempenho dos serviços.

A inadimplência da empresa contratada, com referência aos encargos decorrentes do contrato, não transfere a responsabilidade por seu pagamento à AGEVAP, nem poderá onerar o objeto desta concorrência, razão pela qual a empresa contratada renuncia expressamente a qualquer vínculo de solidariedade, ativa ou passiva, com a AGEVAP.

A empresa contratada deverá responsabilizar-se pelos ônus resultantes de quaisquer ações, demandas, custos e despesas decorrentes de danos, ocorridos por culpa sua ou de qualquer de seus empregados e prepostos, obrigando-se por quaisquer responsabilidades decorrentes de ações judiciais movidas por terceiros, que lhe venham a ser exigidas por força de lei, ligadas ao cumprimento do presente edital.

Quando da contratação de profissionais para serem vinculados ao contrato que será celebrado com a AGEVAP, a empresa contratada deverá cumprir as exigências Sindicais e/ou de Conselhos Profissionais, quanto aos valores mínimos de salários estabelecidos para a categoria profissional correspondente.

A contratada deverá esclarecer quaisquer dúvidas da AGEVAP referentes aos projetos que irá acompanhar.

Além disso, deverá cumprir com as responsabilidades a seguir.

- a) Responsabilizar-se por todos os encargos operacionais para execução dos serviços
- b) Observar todas as condições e requisitos constantes neste Termo de Referência.
- c) Notificar a AGEVAP, por escrito, quaisquer fatos que possam pôr em risco



a execução do presente objeto.

- d) Comprovar, a qualquer momento, o pagamento dos tributos que incidirem sobre a execução dos serviços prestados.
- e) Solucionar todos os eventuais problemas pertinentes ou relacionados com a execução do objeto, mesmo que para isso outra solução não prevista tenha que ser apresentada para aprovação e implementação, sem ônus adicionais para a AGEVAP/Comitê Médio Paraíba do Sul, desde que de responsabilidade da Contratada.
- f) Manter total sigilo sobre os serviços executados, vedada a divulgação de qualquer informação sem a prévia autorização da Contratante.
- g) Responder pelos danos causados diretamente à Contratante ou aos seus bens, ou ainda a terceiros, decorrentes de sua culpa ou dolo, durante a execução do contrato, não excluindo ou reduzindo essa responsabilidade a fiscalização ou o acompanhamento pela Contratante.
- h) Comunicar à Contratante qualquer anormalidade constatada e prestar os esclarecimentos solicitados.
- i) Responder pelos encargos fiscais e comerciais resultantes desta contratação.
- j) Deverá possuir profissionais devidamente qualificados para a execução dos serviços contidos neste Termo de Referência.
- k) Assumir a defesa e responsabilizar-se pelo ônus resultante de quaisquer ações, demandas, custos e despesas decorrentes de ações judiciais que lhe venham a ser atribuídas por força de lei, relacionadas com o cumprimento da prestação de serviço.
- l) Responder perante a Contratante e terceiros por eventuais prejuízos e danos decorrentes da execução dos serviços.



m) Cumprir com os prazos estabelecidos neste Termo de Referência.

7. CUSTO TOTAL E VIGÊNCIA

O custo máximo para desenvolvimento das atividades descritas neste Termo de Referência será de R\$ 182.705,26 (cento e oitenta e dois mil, setecentos e cinco reais e vinte e seis centavos).

O prazo para desenvolvimento das atividades objetos deste Termo de Referência será de 10 (dez) meses, contados a partir da data de assinatura do contrato. O contrato, por sua vez, terá vigência de 12 (doze) meses, para finalização contratual.

8. ACOMPANHAMENTO

O acompanhamento do andamento da contratação, bem como da entrega dos produtos e demais atividades pertinentes será realizado pelo gestor do processo na AGEVAP.

9. REFERÊNCIAS BIBLIOGRÁFICAS

OLIVEIRA, JOSÉ ARIMATHÉA. Atlas das microbacias da região hidrográfica Médio Paraíba do Sul / José Arimathéa Oliveira ... [et al.]. - Volta Redonda: AGEVAP, 2018. 180 p.: il.; 30 cm.

Volta Redonda/RJ, na data da última assinatura.

(assinado eletronicamente)

Caio Henrique da Silva Santos

Especialista em Recursos Hídricos

(assinado eletronicamente)

Ingrid Delgado Ferreira

**Gerente de Contrato de Gestão
Interina**



ANEXO I - CRONOGRAMA FÍSICO-FINANCEIRO

Etapa		Repasso (R\$)	Percentual (%)	Mês											
Produto				1	2	3	4	5	6	7	8	9	10	11	12
-	Assinatura do contrato	-	-	█											
1	Plano de Trabalho	20.409,27	11%	█	█	█	█	█							
2	Atualização da 1ª Edição do Atlas	49.332,47	27%		█	█	█	█	█	█	█	█	█	█	█
	2.1 Produto 2 parcial 1 (itens a, b, c e d)	-	-		█	█	█	█	█						
	2.2 Produto 2 parcial 2 (itens e e f)	-	-			█	█	█	█						
3	Elaboração do conteúdo da 2ª Edição	112.963,52	62%					█	█	█	█	█	█	█	█
	3.1 Produto 3 parcial 1 (itens a e b)	-	-					█	█	█	█	█	█	█	█
	3.2 Produto 3 parcial 2 (item c)	-	-						█	█	█	█	█	█	█
	3.3 Produto 3 parcial 3 (item d)	-	-							█	█	█	█	█	█
	3.4 Produto 3 parcial 4 (item e)	-	-								█	█	█	█	█
-	Finalização contratual	-	-											█	█
Valor total		182.705,26	100%												

Legenda:

- █ Assinatura do contrato e emissão da Ordem de Serviço
- █ Elaboração e entrega da versão final
- █ Elaboração e entrega de versão prévia
- █ Análise do produto
- █ Oficinas/Audiência de mobilização e participação social
- █ Consolidação dos produtos após oficinas
- █ Entrega e aprovação da versão final do produto
- █ Pagamento
- █ Finalização contratual interna



ANEXO II - CÁLCULO DA PONTUAÇÃO TÉCNICA

INFORMAÇÕES GERAIS

As propostas técnicas apresentadas serão avaliadas de acordo com os critérios definidos neste documento.

Para julgamento das propostas técnicas, serão avaliadas e pontuadas as documentações que se encontrem incluídas nos seguintes quesitos:

Quesito A: Experiência da Empresa Proponente (0 – 20 pontos).

Quesito B: Experiência e o Conhecimento Específico da Equipe Técnica (0 – 30 pontos).

Quesito C: Metodologia e Plano de Trabalho (0 - 50 pontos).

A nota da proposta técnica será dada pelo somatório dos pontos alcançados pelo proponente (Pontuação técnica total avaliada = PTa), em cada quesito, conforme explicitado abaixo:

$$PTa = \text{Quesito A} + \text{Quesito B} + \text{Quesito C}$$

Serão desclassificadas as propostas que não alcançarem a Pontuação técnica total avaliada mínima de 50 (cinquenta) pontos.

Serão desclassificadas as propostas que não alcançarem 50% (cinquenta por cento) da pontuação máxima do Quesito C.

Serão desclassificadas as propostas que obtiverem nota zero em algum dos Quesitos.

Quesito A: Experiência da Empresa Proponente

A comprovação da experiência da instituição proponente, para fins de pontuação da proposta técnica, dar-se-á através da apresentação de Atestados de Capacidade Técnica, expedidos por órgão ou entidade da Administração Pública Federal, Estadual



ou Municipal, ou por empresa particular, que comprovem ter, a proponente, prestado serviços de acordo com o objeto deste Ato Convocatório.

Todos os atestados apresentados deverão estar devidamente autenticados por cartório competente. Caso contrário, os documentos serão desconsiderados.

No caso de empresas consorciadas, as experiências podem ser complementares, ou seja, serão aceitos atestados em nome das empresas integrantes do consórcio.

Só serão aceitos atestados de objetos concluídos.

Serão computados até o máximo de 20 (vinte) pontos, isto é, serão aceitos, no máximo, 2 (dois) atestados válidos, sendo computados 10 (dez) pontos por atestado.

Os atestados serão avaliados na ordem em que forem apresentados. Não serão aceitos mais que 2 (dois) atestados. Os que ultrapassarem, na ordem de apresentação, não serão analisados.

Atestados	Pontuação por atestado	Pontuação Máxima
02 Atestados com Certidão de Acervo Técnicos em nome da empresa proponente que comprove a elaboração de projetos sobre geoprocessamento, cartografia, recursos hídricos e gestão ambiental.	10	20
Total pontuação do Quesito A:		20

Quesito B: Experiência da Equipe Técnica

A comprovação da experiência profissional da Equipe Técnica Permanente, para fins de pontuação da proposta técnica, dar-se-á através da análise dos Diplomas (graduação) e Atestados de Capacidade Técnica, expedidos por órgão ou entidade da Administração Pública Federal, Estadual ou Municipal, ou por empresa particular, registrados no respectivo Conselho de Classe, que comprovem ter, os profissionais, prestado serviços de acordo com os critérios definidos para a função pretendida e compatível ao objeto do Ato Convocatório.

Para avaliação, só serão aceitos atestados de objetos concluídos.



Os atestados serão avaliados na ordem em que forem apresentados. Não serão aceitos atestados além da quantidade solicitada. Os que ultrapassarem, na ordem de apresentação, não serão analisados

Para fins de pontuação dos profissionais serão consideradas os critérios definidos a seguir.

Quesito B	
<p><u>Coordenador de Projeto</u>, profissional de nível superior formado no mínimo há 5 (cinco) anos.</p> <ul style="list-style-type: none"> - Experiência comprovada através de Atestado Técnico em Coordenação de projetos, e/ou coordenação de equipes de projetos sobre geoprocessamento, cartografia, recursos hídricos e gestão ambiental. - 10 (dez) pontos por atestado de capacidade técnica - pontuando no máximo 10 (dez) pontos. 	10 Pontos
<p><u>Especialista em Geoprocessamento Pleno</u>, profissional de nível superior formado no mínimo há 2 (dois) anos.</p> <ul style="list-style-type: none"> - Experiência comprovada através de Atestado Técnico em projetos sobre geoprocessamento, cartografia, recursos hídricos e gestão ambiental. - 10 (dez) pontos por atestado de capacidade técnica - pontuando no máximo 10 (dez) pontos. 	10 Pontos
<p><u>Especialista em Recursos Hídricos Júnior</u>, profissional de nível superior formado no mínimo há 2 (dois) anos.</p> <ul style="list-style-type: none"> - Experiência comprovada através de Atestado Técnico em projetos sobre gestão de recursos hídricos. - 10 (dez) pontos por atestado de capacidade técnica - pontuando no máximo 10 (dez) pontos. 	10 Pontos
Total: 30	

Quesito C: Metodologia e Plano de Trabalho

O conteúdo do documento referente ao Quesito C deverá estar de acordo com as



indicações e recomendações existentes no Termo de Referência.

A proponente deverá descrever com objetividade a Metodologia e o Plano de Trabalho para desenvolvimento dos serviços, de acordo com a descrição dos subcritérios e respeitando o limite máximo de páginas para cada um deles.

Na tabela a seguir é explicitada a pontuação de cada um dos subcritérios.

Quesito	Descrição do Quesito	Pontos máximos
C	Proposta Técnica	C
C.1	Metodologia	20
C.2	Plano de Trabalho	30

Cada subcritério (Metodologia e Plano de Trabalho) do documento apresentado no Quesito C será avaliado separadamente, sendo atribuídas pontuações diferenciadas para cada um, conforme explicitado a seguir.

Subcritério	Descrição do Subcritério	Pontos máximos	Limite de páginas
C.1	Metodologia	20	3
	Diretrizes e estratégias metodológicas, para a execução do objeto da contratação		
C.2	Plano de Trabalho	30	5
	Descrição e detalhamento das atividades e seu encadeamento, cronograma físico e alocação de equipe.		

A avaliação e pontuação dos subcritérios serão baseadas no cumprimento do solicitado na Descrição do Subcritério e na conformidade com todo o Termo de Referência, considerando o grau de abordagem, coerência, clareza e objetividade do texto e qualidade da apresentação, que conduzirão aos conceitos e pontuações detalhadas a seguir.



Conceito		% do item
a)	Não abordado ou indevidamente abordado	0
	Quando o texto não considerar o tema indicado ou quando o texto e as informações não corresponderem ao objeto da proposta, ou ainda, quando estes forem contraditórios.	
b)	Insuficiente	1 a 30
	Quando o texto e/ou as informações estiverem incompletos ou quando não for abordado algum aspecto do problema/objeto ou ainda quando as informações forem insuficientes para a completa compreensão do tema abordado	
c)	Regular	31 a 70
	Quando o texto contiver informações mínimas para a compreensão do tema abordado, quando houver falta de objetividade e clareza do texto ou quando o assunto tiver abordagem restrita em comparação com os demais licitantes.	
d)	Bom	71 a 85
	Quando o texto contiver informações completas sobre o assunto, sendo, além disso, claro e objetivo.	
e)	Excelente	86 a 100
	Quando o texto contiver informações completas sobre o tema, além de ser coerente, claro, objetivo e com excelente qualidade de apresentação.	

ORGANIZAÇÃO DA APRESENTAÇÃO DA PROPOSTA TÉCNICA

A proposta técnica deverá estar organizada, obrigatoriamente, conforme a estrutura mínima abaixo descrita, sem prejuízo da inserção de outros itens considerados importantes pela proponente. A avaliação da proposta técnica estará condicionada ao atendimento desta estrutura.

Os documentos devem ser entregues com perfuração para encadernação em Pasta Z. Os furos devem estar na margem esquerda, com 80 mm entre si e equidistante as margens superior e inferior. A orientação da página deve ser no formato retrato. Enfatizamos que todos os documentos precisam ser numerados e assinados.



Quesito	Conteúdo
A	Experiência da Empresa Proponente
	Atestados de comprovação da experiência específica da proponente.
B	Experiência da Equipe Técnica Permanente
B.1	Coordenador de projeto
	Declaração de concordância com a indicação
	Atestado
	Comprovação de registro no conselho de classe competente
	Diploma
B.2	Especialista em Geoprocessamento Pleno
	Declaração de concordância com a indicação
	Atestado
	Comprovação de registro no conselho de classe competente
	Diploma
B.3	Especialista em Recursos Hídricos Júnior
	Declaração de concordância com a indicação
	Atestado
	Comprovação de registro no conselho de classe competente
	Diploma
C	Metodologia e Plano de Trabalho
C.1	Metodologia
C.2	Plano de Trabalho

NOTA DA PROPOSTA TÉCNICA

A nota da proposta técnica será calculada a partir do somatório dos Quesitos A, B e C obtida pela proponente, de acordo com a seguinte fórmula:



$$NPT = \frac{PT_A}{PT_0} \times 10$$

Onde: NPT = Nota da Proposta Técnica

PTA = Pontuação técnica total avaliada

PT0 = Maior pontuação técnica total obtida dentre as proponentes

ANEXO II - DECLARAÇÃO DE NÃO EMPREGAR MENOR

CONCORRÊNCIA Nº. XX/2025

DECLARAÇÃO

Nome da Empresa _____, CNPJ nº _____, sediada - (endereço completo _____) DECLARA, sob as penas da lei, que não possui em seu quadro de pessoal menor de 18 (dezoito) anos em trabalho noturno, perigoso ou insalubre, nem menores de 16 (dezesesseis) anos em qualquer tipo de trabalho, salvo na condição de aprendiz a partir de 14 (quatorze anos), (Lei nº 9.854/99 e Decreto nº 4.358/2002).

Resende/RJ, ____ de _____ de 20__.

Assinatura e Identificação do Representante Legal

ANEXO III - DECLARAÇÃO DE INEXISTÊNCIA DE FATOS IMPEDITIVOS

CONCORRÊNCIA Nº. XX/2025

DECLARAÇÃO DE INEXISTÊNCIA DE FATOS IMPEDITIVOS

_____, CNPJ
nº _____, sediada (endereço completo)

_____,
DECLARA, sob as penas da lei, que até a presente data inexistem fatos impeditivos para sua habilitação/participação no presente processo contratação, ciente da obrigatoriedade de declarar ocorrências posteriores.

Resende/RJ, ____ de _____ de 20__.

Assinatura e Identificação do Representante Legal

ANEXO IV - PROPOSTA COMERCIAL
CONCORRÊNCIA nº. XX/2025

RAZÃO SOCIAL:

CNPJ:

ENDEREÇO:

TEL./FAX:

E-mail:

OBJETO: Contratação de empresa especializada para realizar a atualização da 1ª Edição do Atlas da Região Hidrográfica Médio Paraíba do Sul e desenvolvimento da 2ª Edição.

VALOR GLOBAL (R\$): _____

VALOR GLOBAL (por extenso): _____

Resende/RJ, ____ de _____ de 20__.

Assinatura e Identificação do Representante Legal

Item	Código	Órgão	Descrição	Remuneração		Alocação Horas	Custo	Preço Total (com K)	Peso %
				Mensal	Horária				
1	EQUIPE TÉCNICA PERMANENTE							R\$ 182.705,26	100,00%
1.1	P8058	DNIT	Engenheiro ambiental pleno	RS 14.031,72	RS 83,52	126	RS 10.523,79	RS 26.519,95	14,5%
1.2	P8184	DNIT	Geógrafo pleno	RS 5.432,29	RS 32,34	567	RS 18.333,98	RS 46.201,63	25,3%
1.3	P8057	DNIT	Engenheiro ambiental júnior	RS 12.931,65	RS 76,97	567	RS 43.644,32	RS 109.983,68	60,2%
VALOR TORAL - INCLUSO K'S								R\$ 182.705,26	100%
DETALHAMENTO DO FATOR K									
	ES - ENCARGOS SOCIAIS								81,79%
	ESA - ENCARGOS SOCIAIS SOBRE RPA								20,00%
	ARDF - ADMINISTRAÇÃO, RISCO E DESPESAS FINANCEIRAS								17,29%
	L - LUCRO								8,76%
	DFL - DESPESAS FISCAIS LEGAIS								16,62%
	<i>DFL=(PIS+COFINS+ISS)/(1-(PIS+COFINS+ISS))</i>								
	PIS			1,65%					
	COFINS			7,60%					
	ISS			5,00%					
K1	Permanente		$K1 = [(1+ES+ARDF)^*(1+L)^*(1+DFL)]$						2,52
K2	Consultores		$K2 = [(1+ESA+ARDF)^*(1+L)^*(1+DFL)]$						1,74
K4	Despesas diretas		$K4 = (1+L)^*(1+DFL)$						1,27

Observações:

- Os K's foram calculados através de fórmulas estabelecidas pelo Acórdão 1787/2011. Os parâmetros utilizados foram estabelecidos pela PORTARIA nº 363/ANA, de 2 de fevereiro de 2021 da Agência Nacional de Águas e Saneamento Básico.
- No valor do veículo já estão inclusos os valores de locação e gasolina.

DADOS BANCÁRIOS:

Banco: _____ Agência: _____ Conta: _____

DADOS DO RESPONSÁVEL PELA ASSINATURA DO CONTRATO:

Nome da Empresa: _____

CNPJ: _____

Representante Legal: _____

Identidade: _____ CPF: _____ Nacionalidade _____

Estado Civil: _____ Profissão: _____

Endereço: _____

Nº: _____, Complemento _____ Bairro: _____

Cidade: _____ Estado: _____, CEP: _____

Obs.: A documentação que comprove poderes para assinatura do contrato deve ser apresentada na documentação de habilitação, bem como, em caso de obrigatoriedade de mais de um signatário deverão ser informados os dados de todos.

ANEXO V – DECLARAÇÃO DE CIÊNCIA E CONCORDÂNCIA

CONCORRÊNCIA Nº. XX/2025

DECLARAÇÃO

RAZÃO SOCIAL: _____

CNPJ: _____

DECLARA, sob as penas da lei ciência e concordância com todos os termos e especificações constantes deste Ato Convocatório e que sua proposta comercial compreende a integralidade dos custos para atendimento dos direitos trabalhistas assegurados na Constituição Federal, nas leis trabalhistas, nas normas infralegais, nas convenções coletivas de trabalho e nos termos de ajustamento de conduta vigentes na data de entrega das propostas, conforme disposto no parágrafo § 1º art. 63º da Lei nº 14.133, de 1 de abril de 2021.

Resende/RJ, ____ de _____ de 20__.

Assinatura e Identificação do Representante Legal

ANEXO VI – CARTA DE CREDENCIAMENTO
CONCORRÊNCIA Nº. XX/2025

Prezados Senhores da Comissão de Julgamento:

Credenciamos o (a) Sr.(a) _____
portador (a) do RG nº _____ e CPF nº _____,
nosso(a) bastante PROCURADOR(a) para representar a Empresa
_____ inscrita no CNPJ sob nº
_____ na CONCORRÊNCIA de número XX/2025 da AGEVAP,
a quem outorgamos poderes para assinar e rubricar todos os documentos, impugnar,
receber intimações e notificações, formular lances, tomar ciência de decisões,
acordar, transigir, interpor recursos ou desistir da interposição de recursos, enfim
praticar todo e qualquer ato necessário a perfeita representação ativa do outorgante
em qualquer fase do certame.

Resende/RJ, ____ de _____ de 20__.

Assinatura e Identificação do Representante Legal

Obs.: Deve ser obrigatoriamente apresentada com firma reconhecida, acompanhada de cópia simples do contrato social.

**CONTRATO Nº xxx.xx.xx.xxxx/AGEVAP DE
XXXXXXXXXXXXXXXXXX, QUE ENTRE SI
FAZEM A ASSOCIAÇÃO PRÓ-GESTÃO DAS
ÁGUAS DA BACIA HIDROGRÁFICA DO RIO
PARAÍBA DO SUL - AGEVAP E A EMPRESA
XXXXXXXXXX.**

**A ASSOCIAÇÃO PRÓ-GESTÃO DAS ÁGUAS DA BACIA HIDROGRÁFICA DO RIO
PARAÍBA DO SUL – AGEVAP**, sediada na Avenida Luiz Dias Martins, nº 73, Piso
Superior, Lojas 14 e 15, Parque Ipiranga – Resende/RJ, CEP: 27.516-245, inscrita no
CNPJ/MF sob nº 05.422.000/0001-01, neste ato representada por seu **XXXXXXXXXX**, e
por **XXXXXXXXXX**, doravante denominada simplesmente **CONTRATANTE**, e, de outro
lado, a empresa **XXXXXXXXXX**, neste ato representada por **XXXXXXXXXXXXXXXXXX**, doravante
denominada simplesmente **CONTRATADA**, resolvem celebrar o presente contrato de
prestação de serviços, com fundamento no Processo nº **xxx/xxxx**, no Instrumento
convocatório nº **XXXXX** e na proposta do licitante vencedor, que será regido pela Lei
Federal nº 14.133/2021 e alterações, pela, **Resolução/Portaria XXX/XXXX**, aplicando-
se a este contrato suas disposições irrestrita e incondicionalmente, bem como pelas
cláusulas e condições seguintes:

CLÁUSULA PRIMEIRA: DO OBJETO

1.1. O presente contrato tem por objeto **XXXXXXXXXX**, na forma de seu **ANEXO XX –
Termo de Referência**.

CLÁUSULA SEGUNDA – DO PRAZO

2.1. O prazo de vigência do contrato será de **xx (xxxxx)**, vigorando a partir da
assinatura do contrato, sendo **(xxx) meses** destinados à execução do objeto do
contrato e **xxxx (xxx) meses** voltados à sua finalização administrativa.

2.1.1. A prorrogação do prazo de vigência acima previsto é condicionada
ao ateste, pela autoridade competente, de que as condições e os
preços permanecem vantajosos para a **CONTRATANTE**, permitida
a negociação com o **CONTRATADO**.

2.1.2. O **CONTRATADO** não tem direito subjetivo à prorrogação

contratual.

2.1.3. A prorrogação do contrato deverá ser promovida mediante celebração de termo aditivo.

2.1.4. O contrato não poderá ser prorrogado quando o **CONTRATADO** tiver sido penalizado nas sanções de declaração de inidoneidade ou impedimento de licitar e contratar, observadas as abrangências de aplicação.

CLÁUSULA TERCEIRA – DO VALOR DO CONTRATO

3.1. Dá-se a este contrato o valor total de R\$ **xxxxxx (xxxxxxxxxxxx)**, correspondente à prestação dos serviços descritos no **ANEXO XX - Termo** de Referência, já incluídas todas as despesas que porventura venha ter a CONTRATADA.

CLÁUSULA QUARTA – DA DOTAÇÃO ORÇAMENTÁRIA

4.1. As despesas com a execução do presente contrato correrão à conta da seguinte dotação orçamentária para o corrente exercício, assim classificada:

XXXXXXXXXXXXXXXXXX

CLÁUSULA QUINTA – DO REAJUSTE CONTRATUAL

5.1. Será admitido o reajuste dos preços dos serviços contratados após o período de 12 (doze) meses da elaboração do orçamento estimado, aplicado somente ao saldo não pago, quando existente; ou às prestações seguintes, no caso de serviço contínuo, mediante a aplicação do IPCA, ou outro que venha a substituí-lo.

5.2. A possibilidade de reajuste aventada no item anterior poderá ser admitida desde que não fique constatada responsabilidade da **CONTRATADA** no atraso da execução do contrato.

CLÁUSULA SEXTA: DO REEQUILÍBRIO ECONÔMICO FINANCEIRO

6.1. Será admitido o reequilíbrio econômico-financeiro ao presente contrato, na hipótese de sobrevirem fatos imprevisíveis, ou previsíveis, porém de consequências incalculáveis, retardadores ou impeditivos de sua execução.

- 6.2. O pedido de restabelecimento do equilíbrio econômico-financeiro deverá ser formulado durante a vigência do contrato e antes de eventual prorrogação nos termos do art. 131, parágrafo único, da Lei nº 14.133/2021.

CLÁUSULA SÉTIMA: DAS OBRIGAÇÕES DA CONTRATANTE

7.1. Constituem obrigações da **CONTRATANTE**:

- 7.1.1 efetuar os pagamentos devidos à **CONTRATADA**, nas condições estabelecidas neste contrato;
- 7.1.2. fornecer à **CONTRATADA**: documentos, informações e demais elementos que possuir e pertinentes à execução do presente contrato;
- 7.1.3. nomear um gestor para exercer a fiscalização do contrato, designado pelo Diretor-Presidente;
- 7.1.4. receber provisória e definitivamente o objeto do contrato, nas formas definidas no edital e no contrato.
- 7.1.5. Decidir, no prazo de 15 (quinze) dias, a contar da data do protocolo do requerimento, questões contratuais que lhe sejam apresentadas, admitida a prorrogação motivada, por igual período.
- 7.1.6. Responder eventuais pedidos de reestabelecimento do equilíbrio econômico-financeiro feitos pelo **CONTRATADO** no prazo máximo de 30 (trinta) dias.

CLÁUSULA OITAVA – DAS OBRIGAÇÕES DA CONTRATADA:

8.1. Constituem obrigações da **CONTRATADA**:

- 8.1.1 executar os serviços conforme especificações do **ANEXO XX - TERMO DE REFERÊNCIA**, e de sua proposta, com os recursos necessários ao perfeito cumprimento das cláusulas contratuais;
- 8.1.2. prover os serviços de forma adequada em todos os níveis de trabalho;

- 8.1.3. iniciar e concluir os serviços nos prazos estipulados;
- 8.1.4. comunicar ao gestor do contrato, por escrito e tão logo constatado problema ou a impossibilidade de execução de qualquer obrigação contratual, para a adoção das providências cabíveis;
- 8.1.5. responder pelos serviços que executar e riscos que assumir, na forma do ato convocatório, da legislação aplicável e da matriz de aplicação de riscos, quando houver;
- 8.1.6. reparar, corrigir, remover, reconstruir ou substituir, no prazo de até 03 (três) dias úteis, no todo ou em parte e às suas expensas, bens ou prestações objeto do contrato em que se verificarem vícios, defeitos ou incorreções resultantes de execução irregular ou do emprego ou fornecimento de materiais inadequados ou desconformes com as especificações;
- 8.1.7. fornecer os materiais e equipamentos, ferramentas e utensílios que por ventura se fizerem necessários à execução do objeto do contrato;
- 8.1.8. arcar com a responsabilidade civil por todos e quaisquer danos materiais e morais causados pela ação ou omissão de seus empregados, trabalhadores, prepostos ou representantes, dolosa ou culposamente, à **CONTRATANTE** ou a terceiros;
- 8.1.9. responsabilizar-se por todas as obrigações trabalhistas, sociais, previdenciárias, tributárias e as demais previstas na legislação específica, cuja inadimplência não transfere responsabilidade à **CONTRATANTE**;
- 8.1.10. relatar ao gestor do contrato toda e qualquer irregularidade verificada no decorrer da prestação dos serviços;
- 8.1.11. não permitir a utilização do trabalho do menor de idade;
- 8.1.12. manter durante toda a vigência do contrato, em compatibilidade com as obrigações assumidas, todas as condições de habilitação e

qualificação exigidas na licitação;

- 8.1.13** não transferir a terceiros, por qualquer forma, nem mesmo parcialmente, as obrigações assumidas, nem subcontratar qualquer das prestações a que está obrigada, exceto nas condições autorizadas no **ANEXO XX – TERMO DE REFERÊNCIA**;
- 8.1.14.** arcar com o ônus decorrente de eventual equívoco no dimensionamento dos quantitativos de sua proposta, inclusive quanto aos custos variáveis decorrentes de fatores futuros e incertos, devendo complementá-los, caso o previsto inicialmente em sua proposta não seja satisfatório para o atendimento ao objeto da licitação, exceto quando ocorrer algum dos eventos arrolados no inciso II, alínea d, do Art. 124 da Lei Federal nº 14.133/2021;
- 8.1.15.** quando se tratar de dedicação exclusiva de mão de obra, manter atualizado e disponível, mensalmente, os comprovantes de pagamento de salários e impostos dos funcionários designados para a prestação dos serviços

CLÁUSULA NONA – DA EXECUÇÃO, DO RECEBIMENTO E DA FISCALIZAÇÃO DO CONTRATO:

- 9.1.** O contrato deverá ser executado, fielmente, de acordo com as cláusulas avençadas, nos termos do instrumento convocatório e forma de fornecimento prevista no **ANEXO XX - TERMO DE REFERÊNCIA**, e da legislação vigente, respondendo o inadimplente pelas consequências da inexecução total ou parcial.
- 9.2.** O objeto do contrato será recebido em tantas parcelas quantas forem as relativas ao pagamento.
- 9.3.** Salvo se houver exigência a ser cumprida pelo adjudicatário, o processamento da aceitação provisória ou definitiva deverá ficar concluído no prazo de 30 (trinta) dias úteis, contados da entrada do respectivo requerimento.
- 9.4.** O gestor do contrato que se refere o item 7.1.3, sob pena de responsabilidade

administrativa, anotar em registro próprio as ocorrências relativas à execução do contrato, determinando o que for necessário à regularização das faltas ou defeitos observados. No que exceder à sua competência, comunicará o fato à autoridade superior, em 10 (dez) dias, para ratificação.

- 9.5.** A **CONTRATADA** declara, antecipadamente, aceitar todas as condições, métodos e processos de inspeção, verificação e controle adotados pela fiscalização, obrigando-se a fornecer todos os dados, elementos, explicações, esclarecimentos e comunicações de que esta necessitar e que forem julgados necessários ao desempenho de suas atividades.
- 9.6.** A instituição e a atuação da fiscalização não excluem ou atenuam a responsabilidade da **CONTRATADA**, nem a exime de manter fiscalização própria.
- 9.7.** O regime de execução contratual, os modelos de gestão e de execução, os critérios de medição, assim como os prazos e condições de conclusão, entrega, observação e recebimento do objeto constam no **ANEXO XX - TERMO DE REFERÊNCIA**.

CLÁUSULA DÉCIMA – CONDIÇÕES DE PAGAMENTO:

- 10.1.** A **CONTRATANTE** deverá pagar à **CONTRATADA** o valor dos serviços efetivamente prestados na forma prevista no **ANEXO XX - TERMO DE REFERÊNCIA**, após a execução dos serviços, sendo cada uma delas feitas por ordem bancária ou outro meio idôneo.
- 10.2.** A **CONTRATADA** deverá emitir a nota fiscal mediante solicitação do gestor do contrato que atestará o documento e encaminhá-la para pagamento ao gestor do contrato, que verificará o cumprimento das obrigações contratuais, e iniciará os procedimentos necessários ao pagamento.
- 10.3.** Serão realizados pagamentos mediante entrega final/aprovação de cada um dos produtos/serviços, no prazo de até 10 (dez) dias úteis da emissão da nota fiscal.
- 10.4.** Considera-se adimplemento o cumprimento da prestação do serviço com a

entrega do objeto contratado, devidamente atestado pelo gestor do contrato.

- 10.5.** Deverá a **CONTRATADA**, por ocasião da apresentação da Nota Fiscal/Fatura, comprovar sua Regularidade Fiscal, por meio de Certidão Negativa de Débitos, para com:
- I. A Fazenda Federal;
 - II. A Fazenda Estadual;
 - III. A Fazenda Municipal;
 - IV. O Fundo de Garantia do Tempo de Serviço – FGTS;
 - V. A Justiça do Trabalho (CNDT).
- 10.6.** Na Nota Fiscal/Fatura deverá vir destacado, obrigatoriamente, o seguinte:
- I. O número do Instrumento Convocatório: XXXXX
 - II. O número do Contrato a ser firmado;
 - III. O número do Contrato de Gestão: XXXXXXXXX.
 - IV. A descrição detalhada dos serviços prestados, conforme o objeto do presente Contrato;
 - V. O respectivo valor bruto;
 - VI. As retenções na fonte de modo análogo àquelas previstas pela Secretaria da Receita Federal.
- 10.7.** Caso se faça necessária a reapresentação de qualquer nota fiscal por culpa da **CONTRATADA**, o prazo anteriormente indicado ficará suspenso, prosseguindo a sua contagem a partir da data da respectiva representação.
- 10.8.** Os pagamentos eventualmente realizados com atraso, desde que não decorram de ato ou fato atribuível à **CONTRATADA**, sofrerão a incidência de atualização financeira pelo IPCA e juros moratórios de 0,5% (zero vírgula cinco por cento) ao mês, calculado *pro rata die*.
- 10.9.** Quando, conforme previsto no ANEXO XXX - TERMO DE REFERÊNCIA, se tratar de estimativa de demanda e fornecimento, os quantitativos previstos para os serviços objeto deste Contrato, bem como o valor descrito no item 3.1 não constituem, em hipótese alguma, compromissos futuros para a **CONTRATANTE** de sua execução total ou parcial, razão pela qual não

poderão ser exigidos nem considerados como quantidades e valores para pagamento mínimo, podendo sofrer alterações ou supressões de acordo com as necessidades da **CONTRATANTE**, sem que isso justifique qualquer indenização à **CONTRATADA**, observado o item 11.1.1.

CLÁUSULA DÉCIMA PRIMEIRA – DA ALTERAÇÃO DO CONTRATO:

11.1. Eventuais alterações contratuais reger-se-ão pela disciplina do Artigo 124 e seguintes da Lei Federal nº 14.133/2021, **Resolução/Portaria XXX/XXXX**, mediante a celebração de termo aditivo.

11.1.1. A **CONTRATADA** ficará obrigada a aceitar, nas mesmas condições contratuais, os acréscimos ou supressões que se fizerem necessários, até o limite de 25% (vinte e cinco por cento) do valor inicial atualizado da contratação.

11.1.2. As supressões resultantes de acordo celebrado entre os contratantes poderão exceder o limite de 25% (vinte e cinco por cento).

CLÁUSULA DÉCIMA SEGUNDA – DA EXTINÇÃO:

12.1. O contrato será extinto quando cumpridas as obrigações de ambas as partes, ainda que isso ocorra antes do prazo estipulado para tanto;

12.2. O contrato poderá ser extinto antes de cumpridas as obrigações nele estipuladas, ou antes do prazo nele fixado, por algum dos motivos previstos no artigo 137 da Lei nº 14.133/21, bem como amigavelmente, assegurados o contraditório e a ampla defesa.

12.3. O presente contrato poderá ser rescindido por ato unilateral da **CONTRATANTE**, pela inexecução total ou parcial das obrigações assumidas ou das demais cláusulas e condições contratuais, nos termos da Lei Federal nº 14.133/2021, **Resolução/Portaria xxx/xxxx**, sem que caiba à **CONTRATADA** direito a indenizações de qualquer espécie.

12.4. Os casos de rescisão contratual serão formalmente motivados nos autos do Processo, assegurado à **CONTRATADA** o direito ao contraditório e a prévia e ampla defesa.

12.5. Na hipótese de rescisão administrativa, além das demais sanções cabíveis, a **CONTRATANTE** poderá:

a) reter, a título de compensação, os créditos devidos à **CONTRATADA** e cobrar as importâncias por ela recebidas indevidamente;

b) cobrar da **CONTRATADA** multa de 10% (dez por cento), calculada sobre o saldo reajustado do objeto contratual não executado; e

c) cobrar indenização suplementar se o prejuízo for superior ao da multa.

CLÁUSULA DÉCIMA TERCEIRA: DAS SANÇÕES ADMINISTRATIVAS E DEMAIS PENALIDADES

13.1. A inexecução dos serviços, total ou parcial, a execução imperfeita, a mora na execução ou qualquer inadimplemento ou infração contratual, sujeitará a **CONTRATADA**, sem prejuízo da responsabilidade civil ou criminal que couber, às seguintes penalidades, que deverão ser graduadas de acordo com a gravidade da infração:

13.1.1. advertência;

13.1.2. multa administrativa;

13.1.3. suspensão temporária da participação em licitação e impedimento de contratar com a AGEVAP;

13.1.4. declaração de inidoneidade para licitar e contratar com a AGEVAP.

13.2. A sanção administrativa deve ser determinada de acordo com a natureza e a gravidade da falta cometida.

13.3. Quando a penalidade envolver prazo ou valor, a natureza e a gravidade da falta cometida também deverão ser consideradas para a sua fixação.

13.4. A imposição das penalidades é de competência exclusiva do Diretor Presidente da AGEVAP, após a abertura do devido processo legal e análise jurídica.

13.5. A multa administrativa, prevista no item 13.1.2:

13.5.1. corresponderá ao valor de até 5% (cinco por cento) sobre o valor do

- contrato, aplicada de acordo com a gravidade da infração e proporcionalmente às parcelas não executadas;
- 13.5.2. poderá ser aplicada cumulativamente a qualquer outra;
 - 13.5.3. não tem caráter compensatório e seu pagamento não exime a responsabilidade por perdas e danos das infrações cometidas;
 - 13.5.4. deverá ser graduada conforme a gravidade da infração;
 - 13.5.5. nas reincidências específicas, deverá corresponder ao dobro do valor da que tiver sido inicialmente imposta, observando-se sempre o limite de 20% (vinte por cento) do valor do contrato.
- 13.6. A suspensão temporária da participação em licitação e impedimento de contratar com a AGEVAP, prevista no item 13.1.3:
- 13.6.1. não poderá ser aplicada em prazo superior a 3 (três) anos;
 - 13.6.2. sem prejuízo de outras hipóteses, deverá ser aplicada quando o adjudicatário faltoso, sancionado com multa, não realizar o depósito do respectivo valor, no prazo devido.
- 13.7. A declaração de inidoneidade para licitar e contratar com a AGEVAP, prevista no item 13.1.4, perdurará pelo tempo em que durarem os motivos determinantes da punição, observados os prazos dispostos no art. 156, §5º da Lei nº 14.133/2021, ou até que seja promovida a reabilitação perante a própria autoridade que aplicou a penalidade, que será concedida sempre que a **CONTRATADA** ressarcir a os prejuízos causados.
- 13.8. As sanções de impedimento de licitar e contratar e declaração de inidoneidade para licitar ou contratar são passíveis de reabilitação na forma do art. 163 da Lei nº 14.133/21.
- 13.9. O atraso injustificado no cumprimento das obrigações contratuais sujeitará a **CONTRATADA** à multa de mora de 0,1% (zero vírgula um por cento) por dia útil que exceder o prazo estipulado, a incidir sobre o valor do saldo não atendido, respeitado o limite do Art. 412 do Código Civil, sem prejuízo da

possibilidade de rescisão unilateral do contrato pela **CONTRATANTE** ou da aplicação das sanções administrativas.

- 13.10. A aplicação de sanção não exclui a possibilidade de rescisão administrativa do contrato, garantido o contraditório e a defesa prévia, bem como a reparação integral do dano causado à **CONTRATANTE**.
- 13.11. A aplicação de qualquer sanção será antecedida de intimação do interessado que indicará a infração cometida, os fatos e os fundamentos legais pertinentes para a aplicação da penalidade, assim como a penalidade que se pretende imputar e o respectivo prazo e/ou valor, se for o caso.
- 13.12. Ao interessado será garantido o contraditório e a defesa prévia.
- 13.13. A defesa prévia do interessado será exercida no prazo de 5 (cinco) dias úteis, no caso de aplicação da penalidade prevista no item 13.1.1. e no prazo de 15 (quinze) dias úteis, no caso dos itens 13.1.2 a 13.1.4.
- 13.14. Será emitida decisão conclusiva sobre a aplicação ou não da sanção, pela autoridade competente, devendo ser apresentada a devida motivação, com a demonstração dos fatos e dos respectivos fundamentos jurídicos.
- 13.15. Se a multa aplicada e as indenizações cabíveis forem superiores ao valor do pagamento eventualmente devido pelo **CONTRATANTE** ao **CONTRATADO**, além da perda desse valor, a diferença será descontada da garantia prestada ou será cobrada judicialmente.

CLÁUSULA DÉCIMA QUARTA – DO RECURSO AO JUDICIÁRIO:

- 14.1. As importâncias decorrentes de quaisquer penalidades impostas à **CONTRATADA**, inclusive as perdas e danos ou prejuízos que a execução do contrato tenha acarretado, quando superiores à garantia eventualmente prestada ou aos créditos que a **CONTRATADA** tenha em face da **CONTRATANTE**, que não comportarem cobrança amigável, serão cobrados judicialmente.
- 14.2. Caso a **CONTRATANTE** tenha de recorrer ou comparecer a juízo para haver o que lhe for devido, a **CONTRATADA** ficará sujeita ao pagamento, além do

principal do débito, da pena convencional de 10% (dez por cento) sobre o valor da ação, dos juros de mora de 1 % (um por cento) ao mês, despesas de processo e honorários de advogado, estes fixados, desde logo, em 20% (vinte por cento) sobre o valor em litígio.

CLÁUSULA DÉCIMA QUINTA – DA CESSÃO OU TRANSFERÊNCIA:

- 15.1.** O presente contrato não poderá ser objeto de cessão ou transferência no todo ou em parte, a não ser com prévio e expreso consentimento da **CONTRATANTE** e sempre mediante instrumento próprio, devidamente motivado.
- 15.2.** O cessionário ficará sub-rogado em todos os direitos e obrigações do cedente e deverá atender a todos os requisitos de habilitação estabelecidos no instrumento convocatório e legislação específica.
- 15.3.** Mediante despacho específico e devidamente motivado, poderá a **CONTRATANTE** consentir na cessão do contrato, desde que esta convenha ao interesse público e o cessionário atenda às exigências previstas no edital da licitação.

CLÁUSULA DÉCIMA SEXTA – EXCEÇÃO DE INADIMPLEMENTO:

- 16.1.** Constitui cláusula essencial do presente contrato, de observância obrigatória por parte da **CONTRATADA**, a impossibilidade, perante a **CONTRATANTE**, de opor, administrativamente, exceção de inadimplemento, como fundamento para a interrupção unilateral do serviço.
- 16.2.** É vedada a suspensão do contrato a que se refere o Art. 137, §3º, II da Lei Federal nº 14.133/2021, pela **CONTRATADA**, sem a prévia autorização judicial.

CLÁUSULA DÉCIMA SÉTIMA – DOS CASOS OMISSOS:

- 17.1.** Os casos omissos ou situações não explicitadas nas cláusulas deste contrato serão decididos pela **CONTRATANTE**, segundo as disposições contidas na **Resolução/Portaria XXX/XXXX**, na Lei nº 8.078/90 - Código de Defesa do Consumidor, na Lei Complementar nº 123/06, na Lei Federal nº 14.133/2021 e

na Lei nº 10.406/2002, bem como nos demais regulamentos e normas administrativas, que fazem parte integrante deste contrato, independentemente de suas transcrições.

CLÁUSULA DÉCIMA OITAVA – DA PUBLICAÇÃO DO CONTRATO:

18.1. Após a assinatura do contrato deverá seu extrato ser publicado, no prazo de 20 (vinte) dias úteis, correndo os encargos por conta da **CONTRATANTE**.

CLÁUSULA DÉCIMA NONA - DA PROTEÇÃO DE DADOS

19.1. Por meio deste instrumento as PARTES se autorizam mutuamente a tratar os dados necessários para a assinatura do instrumento, prestação de contas e transparência, bem como para a consecução do objeto contratual, conforme definido em seu Termo de Referência.

19.2. A CONTRATADA se obriga a seguir as diretrizes da Lei Federal nº 13.709/2018 (Lei Geral de Proteção de Dados – LGPD) quando tratar dados pessoais de colaboradores da AGEVAP ou de membros de Comitês por ela atendidos, ou oriundos da consecução do objeto contratual, obrigando-se a não os compartilhar com terceiros, sem a devida autorização do titular de dados.

19.3. Todas as comunicações em relação a dados pessoais tratados no presente documento, deverão ser realizadas entre o Encarregado de Dados do CONTRATANTE encarregado.lgpd@agevap.org.br e o Encarregado de Dados do CONTRATADO.

19.3.1. O CONTRATADO se compromete a comunicar ao CONTRATANTE o nome, endereço de e-mail e telefone de contato de seu Encarregado de Dados.

CLÁUSULA VIGÉSIMA – DO FORO DE ELEIÇÃO:

20.1. Fica eleito o Foro da Cidade de Resende, para dirimir qualquer litígio decorrente do presente contrato que não possa ser resolvido por meio amigável, com expressa renúncia a qualquer outro, por mais privilegiado que seja.

20.2. E, por estarem assim acordes em todas as condições e cláusulas estabelecidas neste contrato, firmam as partes o presente instrumento em 2 (duas) vias de igual forma e teor, depois de lido e achado conforme, em presença de testemunhas abaixo firmadas.

Resende/RJ, __ de _____ de 20XX.

XXXXXXXXX

XXXXXXXXXX

XXXXXXXXXXXX

XXXXXXXXXX

AGEVAP

AGEVAP

XXXXXXXXXXXX

XXXXXXXXXXXXXXXXXXXX

TESTEMUNHAS:

NOME:

CPF:

RG:

NOME:

CPF:

RG:

ANEXO VIII – CÁLCULO DA PONTUAÇÃO TÉCNICA

INFORMAÇÕES GERAIS

As propostas técnicas apresentadas serão avaliadas de acordo com os critérios definidos neste documento.

Para julgamento das propostas técnicas, serão avaliadas e pontuadas as documentações que se encontrem incluídas nos seguintes quesitos:

Quesito A: Experiência da Empresa Proponente (0 – 20 pontos).

Quesito B: Experiência e o Conhecimento Específico da Equipe Técnica (0 – 30 pontos).

Quesito C: Metodologia e Plano de Trabalho (0 – 50 pontos).

A nota da proposta técnica será dada pelo somatório dos pontos alcançados pelo proponente (Nota da Proposta Técnica = PTa), em cada quesito, conforme explicitado abaixo:

$$PTa = \text{Quesito A} + \text{Quesito B} + \text{Quesito C}$$

Serão desclassificadas as propostas que não alcançarem a Nota da Proposta Técnica mínima de 50 (cinquenta) pontos.

Serão desclassificadas as propostas que não alcançarem 50% (cinquenta por cento) da pontuação máxima do Quesito C.

Serão desclassificadas as propostas que obtiverem nota zero em algum dos Quesitos.

Quesito A: Experiência da Empresa Proponente

A comprovação da experiência da instituição proponente, para fins de pontuação da proposta técnica, dar-se-á através da apresentação de Atestados de Técnica, expedidos por órgão ou entidade da Administração Pública Federal, Estadual ou Municipal, ou por empresa particular, que comprovem ter, a proponente, prestado serviços de acordo com o objeto deste Ato Convocatório.

Todos os atestados apresentados deverão estar devidamente autenticados por cartório competente. Caso contrário, os documentos serão desconsiderados.

No caso de empresas consorciadas, as experiências podem ser complementares, ou seja, serão aceitos atestados em nome das empresas integrantes do consórcio.

Só serão aceitos atestados de objetos concluídos.

Serão computados até o máximo de 20 (vinte) pontos, isto é, serão aceitos, no máximo, 2 (dois) atestados válidos, sendo computados 10 (dez) pontos por atestado.

Os atestados serão avaliados na ordem em que forem apresentados. Não serão aceitos mais que 2 (dois) atestados. Os que ultrapassarem, na ordem de apresentação, não serão analisados.

Atestados	Pontuação por atestado	Pontuação Máxima
02 Atestados com Certidão de Acervo Técnicos em nome da empresa proponente que comprove a elaboração de projetos sobre geoprocessamento, cartografia, recursos hídricos e gestão ambiental.	10	20
Total pontuação do Quesito A:		20

Quesito B: Experiência da Equipe Técnica

A comprovação da experiência profissional da Equipe Técnica Permanente, para fins de pontuação da proposta técnica, dar-se-á através da análise dos Diplomas (graduação) e Atestados de Capacidade Técnica, expedidos por órgão ou entidade da Administração Pública Federal, Estadual ou Municipal, ou por empresa particular, registrados no respectivo Conselho de Classe, que comprovem ter, os profissionais, prestado serviços de acordo com os critérios definidos para a função pretendida e compatível ao objeto do Ato Convocatório.

Para avaliação, só serão aceitos atestados de objetos concluídos.

Os atestados serão avaliados na ordem em que forem apresentados. Não serão aceitos

atestados além da quantidade solicitada. Os que ultrapassarem, na ordem de apresentação, não serão analisados.

Para fins de pontuação dos profissionais serão consideradas os critérios definidos a seguir.

Quesito B	
<p><u>Coordenador de Projeto</u>, profissional de nível superior formado no mínimo há 5 (cinco) anos.</p> <ul style="list-style-type: none"> - Experiência comprovada através de Atestado Técnico em Coordenação de projetos, e/ou coordenação de equipes de projetos sobre geoprocessamento, cartografia, recursos hídricos e gestão ambiental. - 10 (dez) pontos por atestado de capacidade técnica - pontuando no máximo 10 (dez) pontos. 	10 Pontos
<p><u>Especialista em Geoprocessamento Pleno</u>, profissional de nível superior formado no mínimo há 2 (dois) anos.</p> <ul style="list-style-type: none"> - Experiência comprovada através de Atestado Técnico em projetos sobre geoprocessamento, cartografia, recursos hídricos e gestão ambiental. - 10 (dez) pontos por atestado de capacidade técnica - pontuando no máximo 10 (dez) pontos. 	10 Pontos
<p><u>Especialista em Recursos Hídricos Júnior</u>, profissional de nível superior formado no mínimo há 2 (dois) anos.</p> <ul style="list-style-type: none"> - Experiência comprovada através de Atestado Técnico em projetos sobre gestão de recursos hídricos. - 10 (dez) pontos por atestado de capacidade técnica - pontuando no máximo 10 (dez) pontos. 	10 Pontos
Total: 30	

QUESITO C: Metodologia e Plano de Trabalho

O conteúdo do documento referente ao Quesito C deverá estar de acordo com as indicações e recomendações existentes no Termo de Referência.

A proponente deverá descrever com objetividade a Metodologia e o Plano de Trabalho para desenvolvimento dos serviços, de acordo com a descrição dos subcritérios e respeitando o limite máximo de páginas para cada um deles.

Na tabela a seguir é explicitada a pontuação de cada um dos subcritérios.

Quesito	Descrição do Quesito	Pontos máximos
C	Proposta Técnica	C
C.1	Metodologia	20
C.2	Plano de Trabalho	30

Cada subcritério (Metodologia e Plano de Trabalho) do documento apresentado no Quesito C será avaliado separadamente, sendo atribuídas pontuações diferenciadas para cada um, conforme explicitado a seguir.

Subcritério	Descrição do Subcritério	Pontos máximos	Limite de páginas
C.1	Metodologia	20	3
	Diretrizes e estratégias metodológicas, para a execução do objeto da contratação		
C.2	Plano de Trabalho	30	5
	Descrição e detalhamento das atividades e seu encadeamento, cronograma físico e alocação de equipe.		

A avaliação e pontuação dos subcritérios serão baseadas no cumprimento do solicitado na Descrição do Subcritério e na conformidade com todo o Termo de Referência, considerando o grau de abordagem, coerência, clareza e objetividade do texto e qualidade da apresentação, que conduzirão aos conceitos e pontuações detalhadas a seguir.

Conceito		% do item
a)	Não abordado ou indevidamente abordado	0
	Quando o texto não considerar o tema indicado ou quando o texto e as informações não corresponderem ao objeto da proposta, ou ainda, quando estes forem contraditórios.	
b)	Insuficiente	1 a 30
	Quando o texto e/ou as informações estiverem incompletos ou quando não for abordado algum aspecto do problema/objeto ou ainda quando as informações forem insuficientes para a completa compreensão do tema abordado	
c)	Regular	31 a 70
	Quando o texto contiver informações mínimas para a compreensão do tema abordado, quando houver falta de objetividade e clareza do texto ou quando o assunto tiver abordagem restrita em comparação com os demais licitantes.	
d)	Bom	71 a 85
	Quando o texto contiver informações completas sobre o assunto, sendo, além disso, claro e objetivo.	
e)	Excelente	86 a 100
	Quando o texto contiver informações completas sobre o tema, além de ser coerente, claro, objetivo e com excelente qualidade de apresentação.	

ORGANIZAÇÃO DA APRESENTAÇÃO DA PROPOSTA TÉCNICA

A proposta técnica deverá estar organizada, obrigatoriamente, conforme a estrutura mínima abaixo descrita, sem prejuízo da inserção de outros itens considerados importantes pela proponente. A avaliação da proposta técnica estará condicionada ao atendimento desta estrutura.

Os documentos devem ser entregues com perfuração para encadernação em Pasta Z. Os furos devem estar na margem esquerda, com 80 mm entre si e equidistante as margens superior e inferior. A orientação da página deve ser no formato retrato. Enfatizamos que todos os documentos precisam ser numerados e assinados.

Quesito	Conteúdo
A	Experiência da Empresa Proponente
	Atestados de comprovação da experiência específica da proponente.
B	Experiência da Equipe Técnica Permanente
B.1	Coordenador de projeto
	Declaração de concordância com a indicação
	Atestado
B.2	Comprovação de registro no conselho de classe competente
	Diploma
	Especialista em Geoprocessamento Pleno
B.3	Declaração de concordância com a indicação
	Atestado
	Comprovação de registro no conselho de classe competente
B.3	Diploma
	Especialista em Recursos Hídricos Júnior
	Declaração de concordância com a indicação
C	Metodologia e Plano de Trabalho
C.1	Metodologia
C.2	Plano de Trabalho

NOTA DA PROPOSTA TÉCNICA

A nota da proposta técnica será calculada a partir do somatório dos Quesitos A, B e C obtida pela proponente, de acordo com a seguinte fórmula:

$$NPT = \frac{PT_A}{PT_0} \times 10$$

Onde:

NPT = Nota da Proposta Técnica

PTA = Pontuação técnica total avaliada

PT0 = Maior pontuação técnica total obtida dentre as proponentes

ANEXO IX – CÁLCULO DA PONTUAÇÃO GERAL

CONCORRÊNCIA Nº. XX/2025

O cálculo da pontuação geral é feito a partir da média ponderada das notas da proposta técnica e da proposta comercial, obtidas a partir dos seguintes cálculos:

a. Nota da proposta técnica

A Nota da Proposta Técnica (NPT) será calculada de acordo com a seguinte fórmula:

$$NPT = \frac{PTA}{PT0} \times 10$$

Onde:

NPT = Nota da Proposta Técnica

PTA = Pontuação técnica total avaliada

PT0 = Maior pontuação técnica total obtida dentre as proponentes.

b. Nota da proposta comercial

A Nota da Proposta Comercial (NPC) será inversamente proporcional ao menor preço apresentado entre as empresas proponentes do Ato Convocatório, e será calculada conforme fórmula a seguir.

$$NPC = \frac{PC_{Menor}}{PCA} \times 10$$

Onde:

NPC = Nota da Proposta Comercial

PC_{Menor} = Valor da proposta comercial com menor preço global entre as empresas proponentes

PC_A = Valor da proposta comercial da empresa proponente em análise

c. Nota final

A nota final (NF) da empresa analisada terá valor máximo de 100 e será dada por:

$$NF = (7 \times NPT) + (3 \times NPC)$$

Onde:

NF = Nota Final

NPT = Nota da Proposta Técnica

NPC = Nota da Proposta Comercial

d. Classificação

A classificação dos proponentes far-se-á em ordem decrescente dos valores de Nota Final, sendo declarada vencedora a proponente que atingir a maior Nota Final.

Na apuração das notas, serão consideradas 2 (duas) casas decimais, desprezando-se as frações restantes.